



Portrait
statistique

de la population du territoire de
Pointe-Saint-Charles



03/
2018



Rédaction :

Christian Paquin

Paquinc1@videotron.ca

Conception des plans :

Cédric Gloriosso-Deraiche, Action-Gardien

Mise en page :

Nicole Sophie Viau, OPA

Coordination et relecture :

Karine Triollet, Action-Gardien

Myreille Audet, Clinique Communautaire de Pointe-Saint-Charles

Mars 2018

TABLE DES MATIÈRES

INTRODUCTION	10
1. PRÉSENTATION	11
1.1 Territoire	11
1.2 Méthodologie	12
1.3 Les tableaux	12
1.4 Faits saillants de l'ensemble du portrait	13
2. PORTRAIT SOCIODÉMOGRAPHIQUE	16
2.1 Répartition et évolution de la population.....	16
Faits saillants	16
2.1.1 Répartition selon l'âge	18
2.1.2 Répartition selon le sexe	20
2.2 Évolution de la population entre 2011 et 2016.....	22
2.3 Portrait des ménages privés.....	23
Faits saillants	23
2.3.1 La taille des ménages.....	25
2.4 État matrimonial	27
Faits saillants	27
2.4.1 L'union libre	28
2.4.2 État matrimonial selon le sexe	29
2.5 Portrait de la famille	30
Faits saillants	30
2.5.1 La structure de la famille au sens large.....	30
2.5.2 Les familles avec enfants	31
2.5.3 Le cadre de vie des familles	33
2.6 Le profil linguistique	40
Faits saillants	40
2.6.1 Les langues le plus souvent parlées à la maison	43
2.6.2 La connaissance du français et de l'anglais.....	45
2.6.3 La connaissance des langues officielles selon le sexe.....	46
2.7 L'immigration.....	47
Faits saillants	47
2.7.1 La citoyenneté	47
2.7.2 Le statut d'immigration.....	48
2.7.3 Le lieu de naissance	50
2.7.4 Les nouveaux immigrants.....	52
2.7.5 La période d'immigration	53
2.7.6 Le statut des générations	53
2.7.7 Les minorités visibles.....	55

2.8	La mobilité.....	58
	Fait saillant.....	58
2.8.1	La mobilité sur une année.....	58
2.8.2	La mobilité sur cinq ans.....	59
3.	PORTRAIT SOCIOÉCONOMIQUE.....	61
3.1	Scolarité.....	61
	Faits saillants.....	61
3.1.1	Un faible niveau de scolarité.....	61
3.1.3	Le domaine d'études.....	67
3.2	Le marché du travail.....	68
	Faits saillants.....	68
3.2.1	L'activité.....	68
3.2.2	L'emploi.....	70
3.2.3	Le chômage.....	73
3.2.4	Le temps travaillé.....	75
3.2.5	Le mode de transport pour se rendre au travail.....	77
3.2.6	Les catégories professionnelles.....	79
3.2.7	Les industries.....	80
3.3	Le revenu.....	82
	Faits saillants.....	82
3.3.1	Les sources de revenu.....	82
3.3.2	Les particuliers.....	82
3.3.3	Le revenu des particuliers.....	84
3.3.4	Les impôts.....	86
3.3.5	Le revenu médian.....	91
3.3.6	Le revenu des familles économiques.....	93
3.3.7	Le revenu des personnes vivant hors famille économique.....	95
3.3.8	Le revenu des ménages.....	98
3.3.9	Le revenu d'emploi.....	101
3.3.10	La fréquence des unités à faible revenu.....	101
3.4	Le logement.....	103
	Faits saillants.....	104
3.4.1	Le mode d'occupation.....	104
3.4.2	L'état du logement.....	106
3.4.3	La période de construction.....	108
3.4.4	Les types de construction.....	108
3.4.5	Les condos.....	109
3.4.6	Le nombre de pièces et la taille d'un logement.....	110
3.4.7	Le logement convenable.....	113
3.4.8	Le coût des logements.....	114
3.4.9	Les logements subventionnés.....	117

CONCLUSION.....	119
ANNEXE I.....	123
ANNEXE II.....	125
LEXIQUE.....	127

LISTE DES CARTES

Carte 1 - Territoire de Pointe-Saint-Charles, secteurs de recensement	11
Carte 2 - Variation de la population de Pointe-Saint-Charles, 2011,2016	17
Carte 3 - Proportion de personnes âgées de 65 ans et plus, Pointe-Saint-Charles, 2016	19
Carte 4 - Proportion de personnes vivant seules, Pointe-Saint-Charles, 2016	24
Carte 5 - Variation du nombre de ménages composés d'une personne, 2006-2016	25
Carte 6 - Proportion de familles monoparentales parmi les familles avec enfants	32
Carte 7 - Proportion d'immigrants dans les ménages privés, Pointe-Saint-Charles 2016	50
Carte 8 - Proportion de personnes âgées de cinq ans et plus qui n'habitaient pas le même logement qu'en 2011	60
Carte 9 - Proportion de personnes âgées de 15 ans et plus sans diplôme, 2016	62
Carte 10 - Taux d'emploi, Pointe-Saint-Charles, 2016	72
Carte 11 - Taux de chômage, Pointe-Saint-Charles, 2016	75
Carte 12 - Revenu moyen avant impôts des particuliers, Pointe-Saint-Charles, 2015	85
Carte 13 - Variation du revenu total moyen avant impôts des personnes âgées de 15 ans et plus, 2005-2015	86
Carte 14 - Proportion de ménages avec un revenu avant impôts de 100 000 \$ et plus, 2015 . . .	89
Carte 15 - Variation du nombre de ménages avec un revenu de 100 000 \$ et plus avant impôts, 2005-2015	90
Carte 16 - Proportion de personnes vivant avec un faible revenu après impôts, 2015	103
Carte 17 - Proportion de ménages locataires, 2016	105
Carte 18 - Variation de la proportion de ménages locataires, 2006-2015	106
Carte 19 - Proportion de logements en copropriété, 2016	110
Carte 20 - Variation du nombre de logements en copropriété, 2011-2016	111
Carte 21 - Frais de logement mensuels moyens pour les logements occupés par un ménage locataire,2016	115
Carte 22 - Variation des frais de logements mensuels moyens pour les logements occupés par un ménage locataire, 2006-2016	115
Carte 23 - Proportion des ménages locataires consacrant 30 % ou plus du revenu total du ménage aux coûts d'habitation, 2016	116
Carte 24 - Frais de logement mensuels moyens pour les logements occupés par un ménage propriétaire, 2016	117
Carte 25 - Variation des frais de logement mensuels moyens pour les logements occupés par un ménage propriétaire, 2006-2016	118
Carte 26 – Proportion de ménages propriétaires consacrant 30 % ou plus du revenu total du ménage aux coûts d'habitation, 2016	118

LISTE DES TABLEAUX

Tableau 1- Répartition et évolution de la population, 2006-2016	16
Tableau 2 - Population selon l'âge et le sexe, 2016.....	19
Tableau 3 - Variation du nombre de personnes selon le groupe d'âge, 2011-2016	22
Tableau 4 - Ménages privés selon le genre de ménage, 2016	23
Tableau 5 - Taille des ménages privés, 2016	26
Tableau 6 - Population totale de 15 ans et plus selon l'état matrimonial légal, 2016	27
Tableau 7 - Familles de recensement selon leur structure, 2016.....	30
Tableau 8 - Familles de recensement avec enfants selon leur structure, 2016	31
Tableau 9 - Cadre de vie des familles, Pointe-Saint-Charles, 2016	34
Tableau 10 - Structure de la famille de recensement incluant la situation de famille recomposée pour les familles de recensement avec enfants dans les ménages privés, 2016	35
Tableau 11 - Structure de la famille de recensement incluant la situation de famille recomposée pour les familles de recensement avec enfants ayant au moins un enfant âgé de 0 à 24 ans dans les ménages privés, 2016	35
Tableau 12 - Structure de la famille de recensement incluant la situation de famille recomposée pour les familles de recensement ayant des enfants âgés de 25 ans et plus seulement dans les ménages privés, 2016	36
Tableau 13 - Structure de la famille de recensement, et nombre et combinaisons d'âges des enfants pour les familles de recensement avec enfants dans les ménages privés, 2016.....	37
Tableau 14 - Structure de la famille de recensement monoparentale, et nombre et combinaisons d'âges des enfants dans les ménages privés, 2016	38
Tableau 15 - Structure de la famille de recensement comptant un couple, et nombre et combinaisons d'âges des enfants dans les ménages privés, 2016.....	39
Tableau 16 - Langue maternelle, 2016.....	40
Tableau 17- Principales langues maternelles, 2016.....	42
Tableau 18 - Principales langues parlées à la maison, 2016.....	44
Tableau 19 - Connaissance des langues officielles, 2016.....	45
Tableau 20 - Résidents selon la citoyenneté, 2016.....	47
Tableau 21 - Population selon le statut d'immigration, 2016	48
Tableau 22 - Immigrants selon le lieu de naissance, 2016.....	51
Tableau 23 - Nouveaux immigrants selon le lieu de naissance, 2016.....	52
Tableau 24 - Population immigrante selon la période d'immigration, 2016.....	53
Tableau 25 - Population totale selon le statut des générations, 2016	54
Tableau 26 - Population totale des immigrants dans les ménages privés selon l'âge à l'immigration, 2016	54
Tableau 27 - Catégorie d'admission et type de demandeur de la population immigrante dans les ménages privés admise entre 1980 et 2016.....	55
Tableau 28 - Répartition des minorités visibles, 2016	56
Tableau 29 - Pourcentage de la population âgée de 1 an et plus selon la mobilité entre 2015 -2016	58
Tableau 30 - Pourcentage de la population âgée de 5 ans et plus selon la mobilité entre 2011 et 2016	59
Tableau 31 - Personnes âgées de 15 ans et plus selon le plus haut certificat, diplôme ou grade, 2016	62
Tableau 32 - Personnes âgées de 15 ans et plus selon le plus haut certificat, diplôme ou grade selon le sexe, 2016	63
Tableau 33 - Personnes âgées de 25 à 64 ans selon le plus haut certificat, diplôme ou grade, 2016	65
Tableau 34 - Personnes âgées de 25 à 64 ans selon le plus haut certificat, diplôme ou grade, 2016	65

Tableau 35 - Population totale de 15 ans et plus avec titres scolaires du niveau postsecondaire selon le lieu des études, 2016	66
Tableau 36 - Personnes âgées de 15 ans et plus avec titres scolaires du niveau postsecondaire selon le principal domaine d'études, 2016	67
Tableau 37 - Personnes actives et taux d'activité dans la population âgée de 15 ans et plus selon le sexe, 2016	69
Tableau 38 - Personnes employées et taux d'emploi dans la population âgée de 15 ans et plus selon le sexe, 2016	71
Tableau 39 - Personnes en chômage et taux de chômage dans la population âgée de 15 ans et plus selon le sexe, 2016	73
Tableau 40 - Population totale âgée de 15 ans et plus selon les semaines travaillées à plein temps ou à temps partiel en 2015.....	76
Tableau 41 - Population totale âgée de 15 ans et plus selon le sexe et les semaines travaillées à plein temps ou à temps partiel en 2015.....	76
Tableau 42 - Population active occupée totale de 15 ans et plus selon certains modes de transport, 2016	77
Tableau 43 - Population active occupée totale de 15 ans et plus selon certains modes de transport, 2016	78
Tableau 44 - Population active âgée de 15 ans et plus selon les catégories professionnelles, 2016	79
Tableau 45 - Population active âgée de 15 ans et plus selon les industries, 2016	80
Tableau 46 - Principales sources de revenu selon le sexe, 2015	83
Tableau 47 - Revenu total moyen avant impôts des particuliers de 15 ans et plus, 2015	84
Tableau 48 - Revenu total moyen avant impôts des particuliers de 15 ans et plus selon le sexe 2015	85
Tableau 49 - Revenu total moyen après impôts des particuliers de 15 ans et plus, 2015	87
Tableau 50 - Revenu total moyen après impôts des particuliers de 15 ans et plus selon le sexe, 2015	87
Tableau 51 - Disparités de revenu moyen avant impôts des particuliers, 2015	89
Tableau 52 - Revenu total médian avant impôts des particuliers de 15 ans et plus, 2015.....	91
Tableau 53 - Revenu total médian avant impôts des particuliers de 15 ans et plus selon le sexe, 2015.....	92
Tableau 54 - Revenu total médian après impôts des particuliers de 15 ans et plus, 2015	92
Tableau 55 - Revenu total médian après impôts des particuliers de 15 ans et plus, 2015	93
Tableau 56 - Revenu moyen avant et après impôts des familles économiques selon le type de famille, 2015	94
Tableau 57 - Revenu médian avant impôts des familles économiques selon le type de famille, 2015	94
Tableau 58 - Revenu total moyen avant et après impôts des particuliers de 15 ans et plus vivant hors famille économique selon le sexe, 2015	96
Tableau 59 - Revenu médian avant et après impôts des particuliers de 15 ans et plus vivant hors famille économique, 2015	97
Tableau 60 - Revenu total moyen et médian avant et après impôts des ménages selon la composition du ménage, 2015	98
Tableau 61 - Revenu moyen et médian avant et après impôts des ménages privés selon la taille du ménage, 2015	99
Tableau 62 - Population totale par décile de revenu après impôts rajustés, 2015	100
Tableau 63 - Revenu moyen d'emploi avant impôts selon le sexe, 2015	101
Tableau 64 - Personnes ayant un faible revenu fondé sur la mesure de faible revenu après impôts, 2015	102
Tableau 65 - Logements privés selon le type d'occupation, 2016.....	104
Tableau 66 - Logements privés selon l'entretien, 2016	107
Tableau 67 - Logements privés selon la période de construction, 2016.....	108
Tableau 68 - Logement selon le type de construction, 2016	108

Tableau 69 - Logements occupés selon qu'ils font partie d'un ensemble de logements en condominium, 2016	109
Tableau 70 - Nombre total de logements privés occupés selon le nombre de pièces, 2016	112
Tableau 71 - Nombre total de logements privés occupés selon le nombre de chambres à coucher, 2016	113
Tableau 72 - Nombre total de ménages privés selon la taille convenable du logement, 2016	114
Tableau 73 - Coûts des logements privés pour les ménages locataires, 2016	115
Tableau 74 - Coûts des logements privés pour les ménages propriétaires, 2016.....	117
Tableau 75 - Ménages locataires dans un logement subventionné, 2016.....	119

LISTE DES GRAPHIQUES

Graphique 1 - Variation du nombre de personnes, 2006-2016	17
Graphique 2 - Répartition des résidents de Pointe-Saint-Charles selon le groupe d'âge et le sexe, 20.....	18
Graphique 3 - Proportion de personnes selon le groupe d'âge, 2016	20
Graphique 4 - Proportion de personnes selon le sexe et l'âge, Pointe-Saint-Charles, 2016.....	21
Graphique 5 - Variation du nombre de personnes selon le groupe d'âge, 2011-2016.....	22
Graphique 6 - Proportion de personnes seules, 2016	24
Graphique 7 - Ménages selon la taille, 2016	26
Graphique 8 - Proportion de personnes séparées, divorcées ou veuves, 2016.....	28
Graphique 9 - État matrimonial des personnes âgées de 15 ans et plus selon le sexe, Pointe-Saint-Charles, 2016	29
Graphique 10 - Proportion de familles monoparentales, 2016.....	32
Graphique 11 - Variation du nombre de familles monoparentales, 2006-2016	33
Graphique 12 - Proportion d'allophones, 2016	41
Graphique 13 - Variation du nombre d'allophones, 2006-2016.....	41
Graphique 14 - Proportion de personnes qui maîtrisent le français et l'anglais selon le sexe, 2016	46
Graphique 15 - Proportion d'immigrants, 2016	49
Graphique 16 - Variation du nombre d'immigrants, 2006-2016.....	49
Graphique 17 - Minorités visibles, 2016	56
Graphique 18 - Variation du nombre de personnes appartenant à une minorité visible,	57
Graphique 19 - Pourcentage des personnes âgées de 5 ans et plus qui n'habitaient pas le même logement en 2011	60
Graphique 20 - Proportion de personnes âgées de 15 ans et plus sans diplôme, 2016.....	63
Graphique 21 - Variation du nombre de personnes âgées de 15 ans et plus selon le plus haut diplôme obtenu, 2006-2016.....	64
Graphique 22 – Taux d'activité, 2016.....	69
Graphique 23 - Variation du taux d'activité, 2006-2016.....	70
Graphique 24 - Taux d'emploi, 2016.....	71
Graphique 25 - Variation du taux d'emploi, 2006-2016	72
Graphique 26 - Taux de chômage, 2016.....	74
Graphique 27 - Variation du taux de chômage, 2006-2016	74
Graphique 28 - Personnes en emploi de 15 ans et plus selon certains modes de transport et le sexe, Pointe-Saint-Charles, 2016	78

Graphique 29 - Variation de la population active totale âgée de 15 ans et plus selon certaines industries, Pointe-Saint-Charles, 2006-2016.....	81
Graphique 30 - Revenu total moyen avant impôts des particuliers de 15 ans et plus, 2015	86
Graphique 31 - Proportion du revenu retenue en impôt, 2015.....	88
Graphique 32 - Répartition du revenu moyen après impôts des particuliers, 2015	90
Graphique 33 - Revenu médian après impôts des familles économiques selon le type de famille, 2015.....	95
Graphique 34 - Revenu médian après impôts des personnes vivant hors famille économique selon le sexe, 2015	97
Graphique 35 - Population totale par décile de revenu après impôts rajustés, 2015.....	100
Graphique 36 - Proportion de personnes vivant avec un faible revenu après impôts en 2015	102
Graphique 37 - Proportion de ménages locataires, 2016	105
Graphique 38 - Variation du nombre de logements qui nécessitent des réparations majeures, 2006-2016	107
Graphique 39 -Proportion de logements faisant partie d'un ensemble de logements en condominium, 2016	110

INTRODUCTION

Un portrait populationnel est souvent le premier outil dont se dote une organisation afin de planifier le développement de ses interventions et de ses services. Les actions de chacun visent parfois des groupes de personnes très précis, par exemple les personnes âgées, les personnes ayant des problèmes de santé mentale ou les jeunes. Si l'histoire personnelle de chaque individu est souvent bien connue des intervenants, son environnement socioéconomique l'est moins.

Le portrait de la population du territoire desservi par la Table de concertation Action-Gardien et la Clinique communautaire de Pointe-Saint-Charles n'a pas la prétention de présenter l'ensemble des aspects du niveau de santé mentale et physique, de la vie sociale, culturelle et communautaire de ce quartier montréalais dans ses moindres détails. Cet outil propose de faire découvrir les multiples facettes de cette communauté à partir des données du recensement effectué en 2016.

L'objectif poursuivi par nos organisations est de partager les connaissances sur la population du territoire, car elles sont un levier dans l'amélioration des services offerts aux résidents.

La personne âgée que l'on croise au marché d'alimentation, les enfants qui déambulent dans la rue avant d'entrer dans une école ou la personne schizophrène qui vit seule dans son appartement méritent d'être connus et situés dans leur milieu de vie.

Le portrait présente une description statistique de la population résidente du territoire de Pointe-Saint-Charles. Les données du recensement de 2016 ont été utilisées pour illustrer différents paramètres : âge, sexe, famille, ménage, scolarité, emploi, revenus, langue, immigration, logement, etc.



Derrière chaque chiffre se cachent des visages.
Il vous appartient de les découvrir et de leur donner
leur pleine signification.



1. PRÉSENTATION

1.1 TERRITOIRE

L'étude porte sur la population du territoire desservi par la Table de concertation Action-Gardien et de la Clinique communautaire de Pointe-Saint-Charles. Ce territoire est constitué de 5 secteurs de recensement habités. Les cartes utilisées dans le document ont été produites à partir des données par aires de diffusion. Il en existe 24 habitées dans le territoire de Pointe-Saint-Charles.

Carte 1 - Territoire de Pointe-Saint-Charles, secteurs de recensement

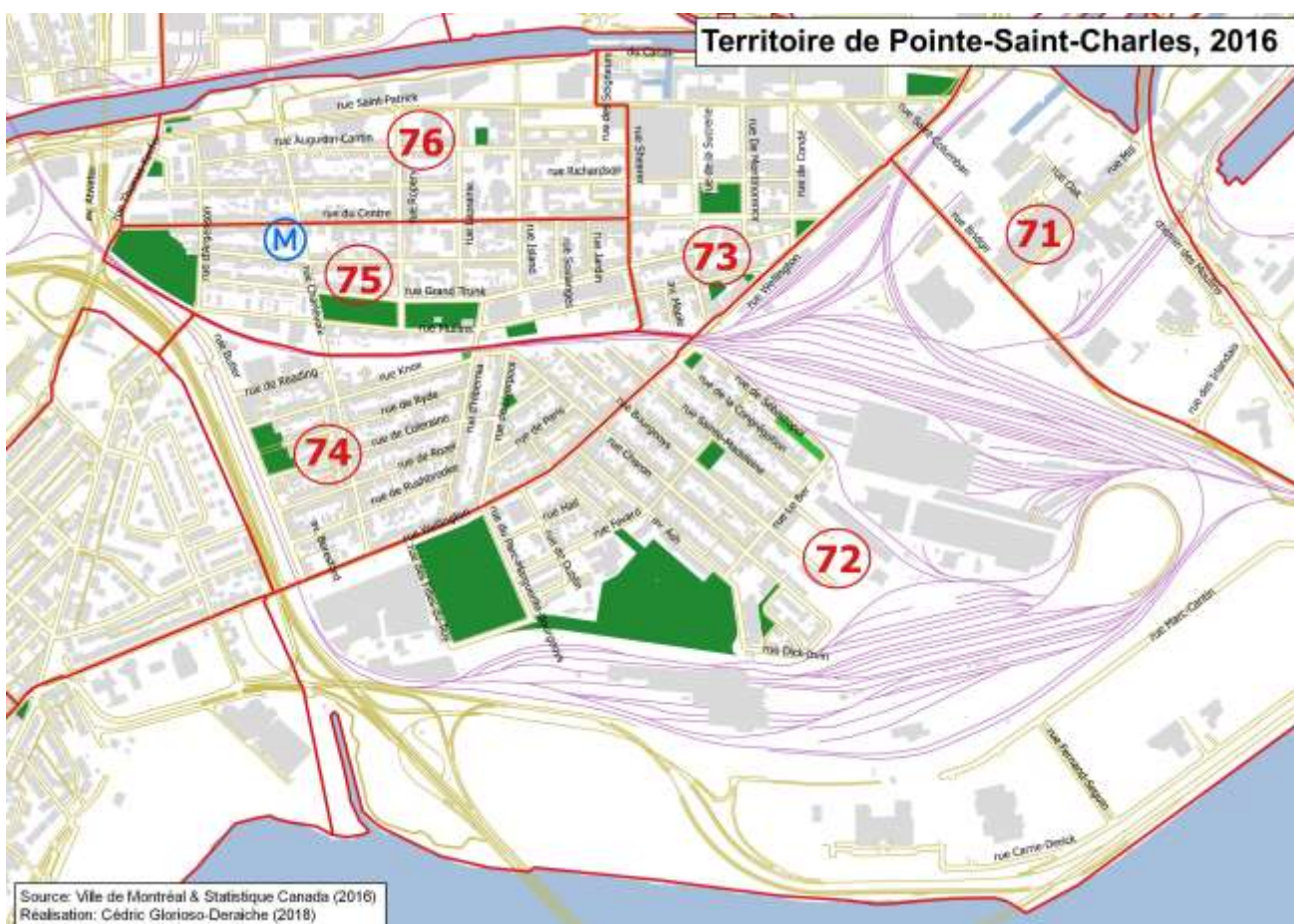

1.2 MÉTHODOLOGIE

Les données utilisées dans ce document proviennent des recensements de 2006, 2011 et 2016 ainsi que de l'Enquête nationale auprès des ménages de 2011, élaborés par Statistique Canada. Les banques de données sont habituellement produites en fonction d'aires géographiques prédéterminées comme les secteurs de recensement, les municipalités, les provinces ou les comtés fédéraux. Par contre, ces données n'existent pas par territoires de quartiers. Pour obtenir de telles données, nous avons demandé à Statistique Canada de géocoder les données des recensements de 2006, 2011 et 2016 par quartiers ou ce qui est convenu d'appeler voisinages. Cela permet de fournir des données plus précises.

Notons que le fait d'être à l'échelle d'un quartier, avec de petits nombres, doit inciter à une certaine prudence dans l'interprétation des phénomènes observés.

► **Importante mise en garde concernant l'Enquête nationale auprès des ménages de 2011** : Statistique Canada recommande fortement de prendre en considération les différences entre les méthodes d'enquête des recensements de 2006, 2011 et 2016 et celles de l'Enquête nationale auprès des ménages. Par conséquent, étant donné ces différences, les comparaisons faites dans le document doivent être utilisées avec prudence. **Le taux global de non-réponse pour l'ensemble du quartier Pointe-Saint-Charles est de 23,1 % pour le recensement long.**

Rappelons que le **recensement court de 2011** concerne essentiellement les questions touchant le sexe, l'âge, la langue, l'état matrimonial et la composition du ménage. Le questionnaire a été distribué à tous les ménages et le taux de réponse est d'environ **97 %** pour chacune des années de recensement. Dans ce sens, les comparaisons entre les trois années de comparaisons sont fiables.

1.3 LES TABLEAUX ET LES CARTES

Le portrait est agrémenté de plusieurs tableaux illustrant différents indicateurs. Ceux-ci présentent des données concernant les cinq secteurs de recensement, de Pointe-Saint-Charles, de l'arrondissement du Sud-Ouest, de la ville et de l'île de Montréal et du Québec. Pour certains indicateurs, l'évolution entre 2006 et 2016 et entre 2011 et 2016 a été décrite. Soulignons que dans le texte nous faisons référence à l'île de Montréal et non pas à la Ville de Montréal. **Dans les tableaux lorsque nous faisons allusion à la Ville de Montréal nous ajoutons un (V) à la suite de Montréal.**

Il est important de se rappeler que la valeur des données pour les territoires est arrondie à 5 par Statistique Canada et que la somme des territoires n'égale pas toujours la valeur de la donnée pour Pointe-Saint-Charles. Il en est de même pour les pourcentages qui ne donnent pas toujours 100 %. Nous avons choisi de respecter les données fournies par Statistique Canada.

Notez que pour certaines cartes de variations, les aires de diffusion en gris sont des aires pour lesquelles les données ou les résultats ne sont pas disponibles.

1.4 FAITS SAILLANTS DE L'ENSEMBLE DU PORTRAIT

Les personnes

- Le nombre de résidents du territoire de Pointe-Saint-Charles est de 14 915 et a augmenté de 7,1 % depuis 2011.
- Notons qu'il s'agit de la population totale de Pointe-Saint-Charles y compris les personnes qui vivent dans les ménages collectifs tels que les centres d'accueil, les communautés religieuses ou les maisons de chambre.
- Les 1 630 personnes âgées de 65 ans et plus comptent pour 10,9 % de la population, comparativement à 16,7 % à Montréal. Leur nombre a augmenté de 16,4 % depuis 2011, comparativement à une augmentation de 9,6 % à Montréal. On constate une population plus jeune à Pointe-Saint-Charles et un accroissement plus rapide de la population âgée.
- Les 585 personnes âgées de 75 ans et plus comptent pour 3,9% de la population, comparativement à 8 % à Montréal. Ce groupe d'âge a connu une augmentation de 2,6 % depuis 2011, comparativement à une augmentation de 4,4 % à Montréal.
- Les 2 160 jeunes âgés de moins de 15 ans ont connu une augmentation de leur nombre de 5,1 %, comparativement à une augmentation de 5,9 % à Montréal.

Les ménages privés

- 14 600 personnes vivent dans 7 640 ménages privés. Soit une moyenne de 1,9 personne par ménage.
- 3 565 personnes vivent seules, soit 24,4 % de la population.
- Près de la moitié des ménages (46,7 %) sont composés d'une seule personne.

L'état matrimonial

- Les personnes divorcées, séparées ou veuves comptent pour 14 % des personnes âgées de 15 ans et plus. Cet indicateur est considéré comme un indicateur de défavorisation sociale.
- 16,3 % des personnes vivent en union libre.

Les familles

- On compte 3 610 familles de recensement selon la définition de Statistique Canada.
- On compte 2 145 familles avec enfants.
- 46,2 % des familles avec enfants sont monoparentales et leur nombre a diminué de 13,9 % depuis les dix dernières années.
- 57,1 % des familles avec enfants ont un seul enfant à la maison.

La langue et l'immigration

- Les personnes dont la langue maternelle n'est ni l'anglais ni le français (les allophones) constituent 16,1 % de la population et leur nombre est en baisse de 2,1 % depuis 2011 mais en augmentation de 4 % depuis 2006.
- Il existe une certaine diversité linguistique dans le territoire de Pointe-Saint-Charles. Toutefois, les francophones sont majoritaires, soit 55,7 %, comparativement à 46,4 % à Montréal. Le nombre de francophones a augmenté de 9,7 % depuis 2011, à un rythme plus rapide qu'à Montréal (+1,6 %).
- Fait exceptionnel, le nombre d'allophones a diminué de 2,1 % depuis 2011.
- Les immigrants et les résidents non permanents comptent respectivement pour 20,7 % et 2,5 % de la population résidente; le nombre d'immigrants a augmenté de 9,8 % depuis 2011 ainsi que depuis 2006.

La scolarité et l'emploi

- 20,2 % des personnes âgées de 15 ans et plus n'ont pas de diplôme d'études secondaires (indicateur de défavorisation matérielle).
- Le nombre de personnes âgées de 15 ans et plus sans diplôme a diminué de 35,1 % depuis 2006 et le nombre de diplômés universitaires a bondi depuis la même date.
- 15,7 % des personnes âgées de 15 ans et plus qui détiennent un diplôme d'études postsecondaires ont obtenu leur diplôme dans un autre pays.
- Le taux d'emploi est de 60,7 %, comparativement à 58,3 % à Montréal (indicateur de défavorisation matérielle).
- Le taux de chômage est de 9 %, soit le même qu'à Montréal.
- Les femmes se distinguent des hommes dans l'utilisation du transport. Elles utilisent davantage le transport en commun, et ce mode de transport est nettement plus présent qu'à Montréal.

Le revenu

- Le revenu total moyen avant impôts des résidents du territoire âgés de 15 ans et plus s'élève à 45 847 \$ par année, alors qu'il est de 43 670 \$ à Montréal (indicateur de défavorisation matérielle).
- Le revenu total médian après impôts des résidents du territoire âgés de 15 ans et plus s'élève à 25 760 \$ par année, alors qu'il est de 26 873 \$ à Montréal.
- Après avoir payé les impôts, 28,6 % des résidents vivent avec un faible revenu, comparativement à 21,3 % à Montréal.
- Parmi les cinq secteurs de recensement du territoire de Pointe-Saint-Charles, un seul a une proportion supérieure à 30 % de personnes vivant avec un faible revenu. Il s'agit du SR72 situé au sud du Boulevard Wellington.

Le logement

- En 2016, il y avait 7 640 logements privés occupés sur le territoire; il s'agit d'une augmentation de 640 logements (+ 9,1 %) depuis 2011 et de 935 logements (+13,8 %) depuis 2006.
- Plus des deux-tiers (67,9 %) des logements sont occupés par des ménages locataires. La proportion de ménages locataires était de 72,4 % en 2011 et de 77% en 2006.
- Le nombre de ménages propriétaires a augmenté de 26,9 % depuis 2011 et celui des ménages locataires de 2,4 %.
- Trois ménages locataires sur dix (29,2 %) consacrent 30 % ou plus du revenu total du ménage aux coûts d'habitation.
- Moins d'un logement sur onze (8,6 %) nécessite des réparations majeures.
- Le quart (24,5 %) des logements sont des condos.

2. PORTRAIT SOCIODÉMOGRAPHIQUE

2.1 RÉPARTITION ET ÉVOLUTION DE LA POPULATION

Faits saillants

- Le nombre de résidents du territoire de Pointe-Saint-Charles est de 14 915 et a augmenté de 7,1 % depuis 2011.
- Notons qu'il s'agit de la population totale de Pointe-Saint-Charles y compris les personnes qui vivent dans les ménages collectifs tels que les centres d'accueil, les communautés religieuses ou les maisons de chambre.
- Les 1 630 personnes âgées de 65 ans et plus comptent pour 10,9 % de la population, comparativement à 16,7 % à Montréal. Leur nombre a augmenté de 16,4 % depuis 2011, comparativement à une augmentation de 9,6 % à Montréal. On constate une population plus jeune à Pointe-Saint-Charles et un accroissement plus rapide de la population âgée.
- Les 585 personnes âgées de 75 ans et plus comptent pour 3,9% de la population, comparativement à 8 % à Montréal. Ce groupe d'âge a connu une augmentation de 2,6 % depuis 2011, comparativement à une augmentation de 4,4 % à Montréal.
- Les 2 160 jeunes âgés de moins de 15 ans ont connu une augmentation de leur nombre de 5,1 %, comparativement à une augmentation de 5,9 % à Montréal.

En 2016, la population du territoire de Pointe-Saint-Charles est de 14 915 personnes, soit 995 personnes de plus qu'en 2011. En fait, la population a connu une augmentation de 7,1%, comparativement à une croissance de 2,9 % pour l'ensemble de l'île de Montréal et de 3,3 % pour le Québec. Les secteurs de recensement (SR) 73 et 76 qui longent les berges du canal Lachine ont connu les plus fortes augmentations de population. Cette observation va teinter le portrait dans l'ensemble des variables étudiées. Dans le cas du secteur 73, l'augmentation subite est notamment amenée par les 2 projets de logements sociaux (Cité des Bâisseurs et coopérative) dans un territoire très peu dense.

Tableau 1- Répartition et évolution de la population, 2006-2016

<i>Répartition et évolution de la population, 2006-2016</i>					
Territoire	2006	2011	2016	Taux d'accroissement (%)	
	nb	nb	nb	2011-2016	2006-2016
SR72	3 550	3 513	3 585	2,0	1,0
SR73	1 323	1 239	1 848	49,2	39,7
SR74	3 729	3 688	3 610	-2,1	-3,2
SR75	2 704	2 746	2 797	1,9	3,4
SR76	2 623	2 645	2 989	13,0	14,0
Pointe-Saint-Charles	14 025	13 920	14 915	7,1	6,3
Le Sud-Ouest	68 755	71 540	78 150	9,2	13,7
Montréal (V)				3,3	5,2
Montréal				2,9	4,7
Québec				3,3	8,2

Sources : Statistique Canada, Recensements 2006, 2011 et 2016

Graphique 1 - Variation du nombre de personnes, 2006-2016

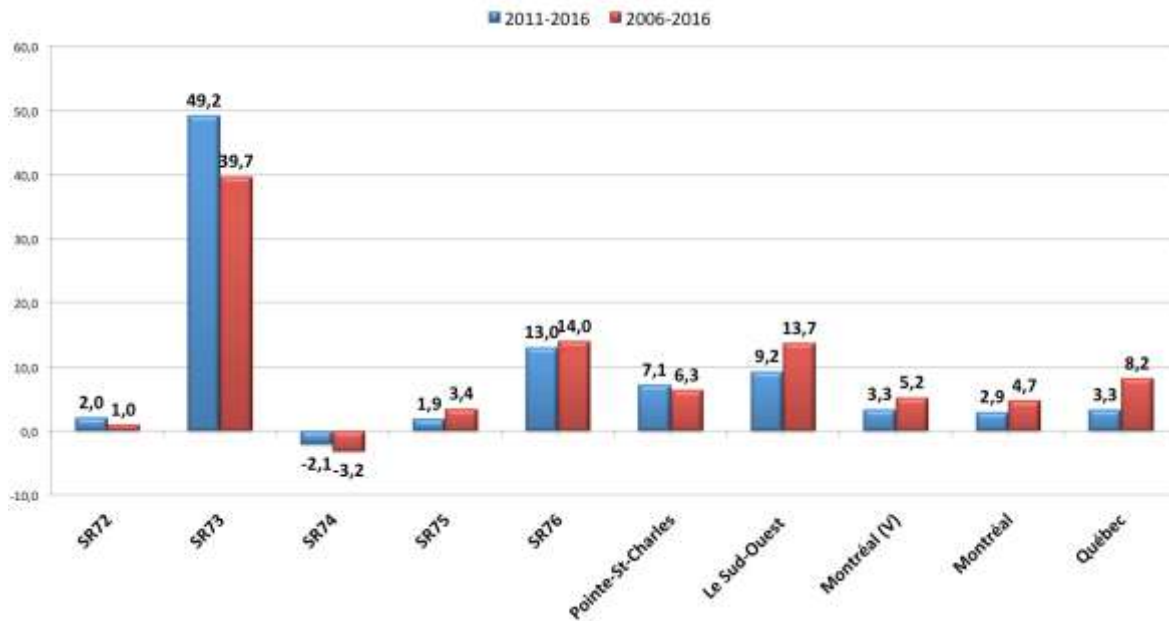

Sources : Statistique Canada, Recensements 2006, 2011 et 2016

Carte 2 - Variation de la population de Pointe-Saint-Charles, 2011-2016

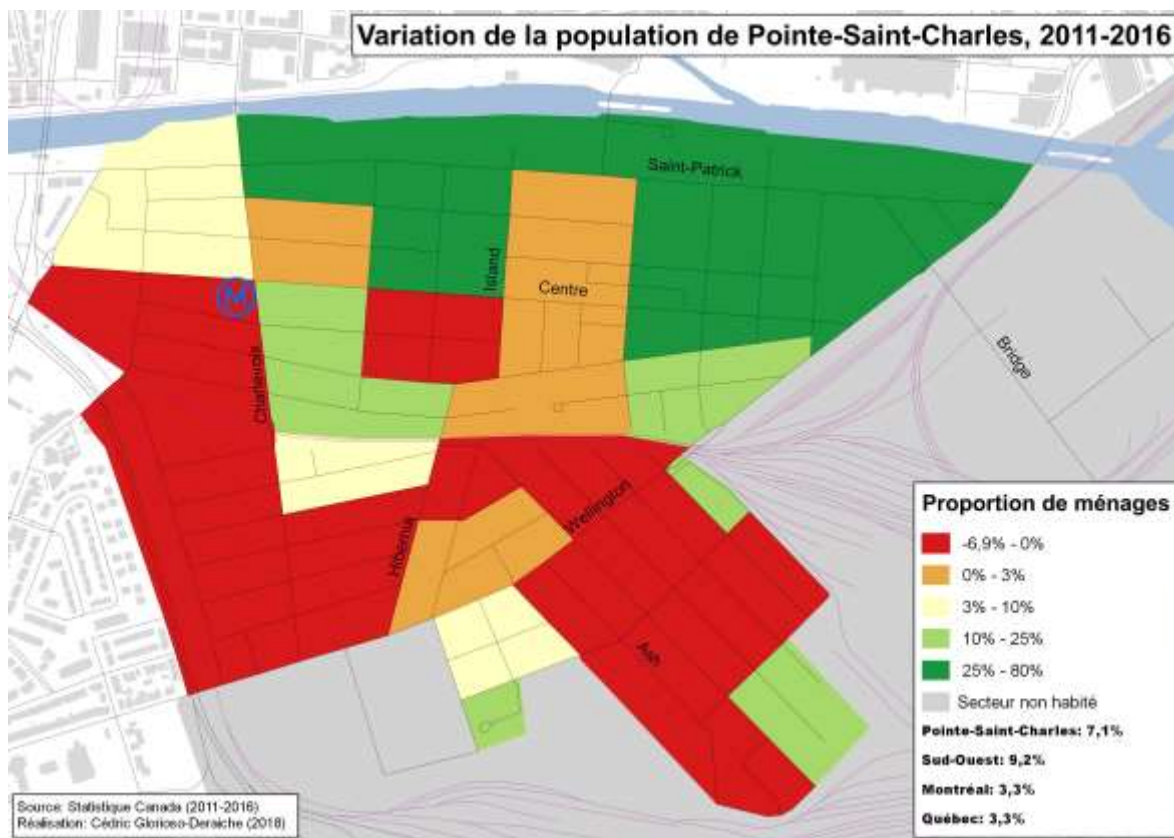

2.1.1 Répartition selon l'âge

Les 1 630 personnes âgées de 65 ans et plus constituent 10,9 % de la population, comparativement à 16,7 % à Montréal et à 18,3 % au Québec. Les personnes de 75 ans et plus constituent un peu plus de la moitié des usagers des services de soutien à domicile (55%) et elles comptent pour 3,9 % de la population du territoire de Pointe-Saint-Charles, comparativement à 8 % à Montréal et à 7,8 % au Québec. La proportion des personnes âgées est une des plus faibles à Montréal. On peut émettre l'hypothèse que l'espérance de vie est plus faible à Pointe-Saint-Charles. Le seul secteur de recensement où on trouve une proportion de personnes âgées plus élevée qu'à Montréal est le SR 73 où se situent l'HLM Montmorency dédié aux personnes âgées et la Cité des bâtisseurs, projet d'habitation communautaire pour des personnes âgées de 65 ans et plus.

Dans la deuxième constituante de l'indice de la dépendance de la population, les personnes âgées de moins 15 ans comptent pour 14,5 % de la population, comparativement à 15,7 % à Montréal et à 16,3 % au Québec.

Le territoire de Pointe-Saint-Charles se distingue de l'ensemble de la population de Montréal par l'importante présence des personnes âgées de 25 à 39 ans. Celles-ci comptent pour 31,8 % de la population, comparativement à 23,3 % à Montréal. À l'inverse, les personnes âgées de 60 ans et plus sont sous-représentées. Elles comptent pour 16,2 % à Pointe-Saint-Charles, comparativement à 22,3 % à Montréal.

Graphique 2 - Répartition des résidents de Pointe-Saint-Charles selon le groupe d'âge et le sexe, 2016

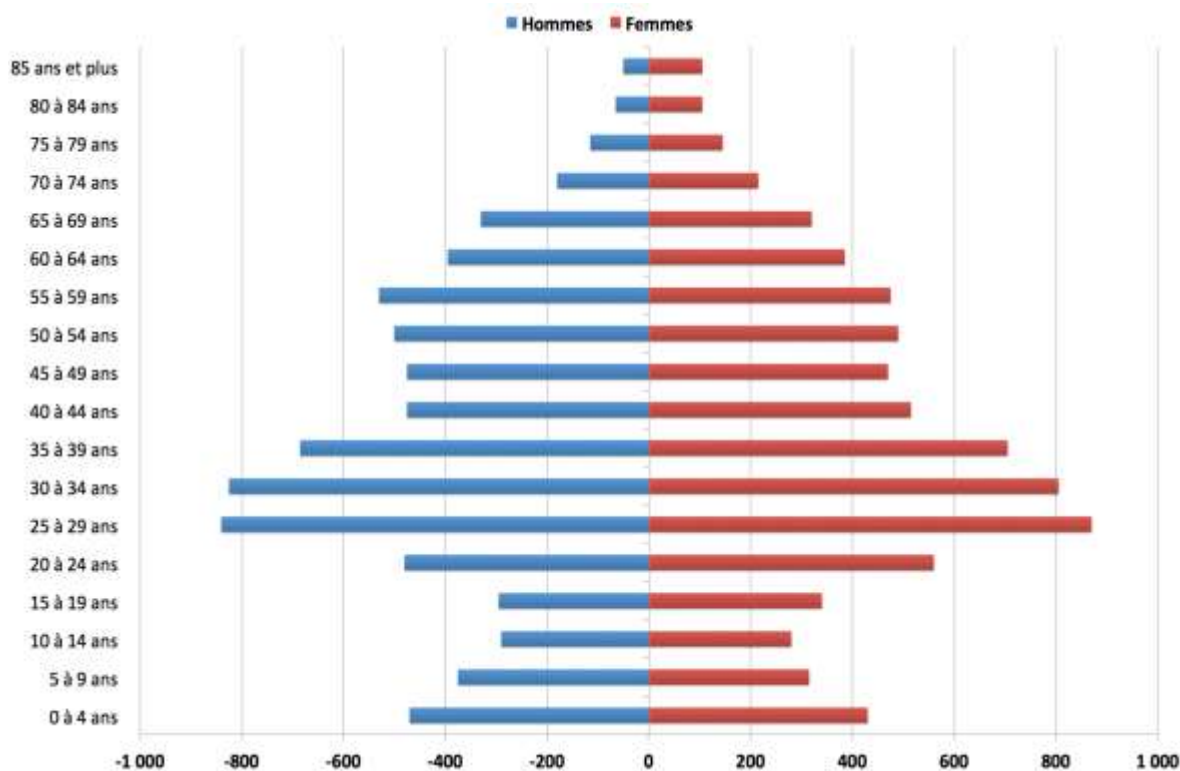

Sources : Statistique Canada, Recensements 2006, 2011 et 2016

Tableau 2 - Population selon l'âge et le sexe, 2016

Nombre de personnes par groupes d'âge, 2016								
Source :	Hommes		Femmes		Pointe St-Charles		Montréal	Québec
	nb	%	nb	%	nb	%	%	%
0 à 4 ans	470	6,4	430	5,7	900	6,0	5,7	5,4
5 à 9 ans	375	5,1	315	4,2	695	4,7	5,4	5,7
10 à 14 ans	290	3,9	280	3,7	565	3,8	4,7	5,1
15 à 19 ans	295	4,0	340	4,5	635	4,3	5,0	5,3
20 à 24 ans	480	6,5	560	7,4	1 040	7,0	7,2	6,1
25 à 29 ans	840	11,4	870	11,5	1 715	11,5	7,9	6,1
30 à 34 ans	825	11,2	805	10,7	1 630	10,9	7,8	6,3
35 à 39 ans	685	9,3	705	9,4	1 395	9,4	7,6	6,7
40 à 44 ans	475	6,4	515	6,8	995	6,7	6,6	6,2
45 à 49 ans	475	6,4	470	6,2	940	6,3	6,5	6,4
50 à 54 ans	500	6,8	490	6,5	995	6,7	6,8	7,6
55 à 59 ans	530	7,2	475	6,3	1 005	6,7	6,5	7,8
60 à 64 ans	395	5,4	385	5,1	780	5,2	5,7	6,9
65 à 69 ans	330	4,5	320	4,2	655	4,4	4,9	6,0
70 à 74 ans	180	2,4	215	2,9	400	2,7	3,7	4,6
75 à 79 ans	115	1,6	145	1,9	265	1,8	2,9	3,1
80 à 84 ans	65	0,9	105	1,4	165	1,1	2,4	2,3
85 ans et plus	50	0,7	105	1,4	155	1,0	2,7	2,3
Moins de 15 ans	1 135	15,4	1 025	13,6	2 160	14,5	15,7	16,3
15 à 64 ans	5 505	74,6	5 615	74,5	11 120	74,6	67,7	65,4
65 ans et plus	745	10,1	895	11,9	1 630	10,9	16,7	18,3
75 ans et plus	230	3,1	355	4,7	585	3,9	8,0	7,8
Total	7 380	100,0	7 535	100,0	14 915	100,0	100,0	100,0
Âge moyen	37,6		38,5		38		40,6	41,9
Âge médian	35,8		35,9		35,8		38,8	

Statistique Canada, Recensement 2016

Carte 3 - Proportion de personnes âgées de 65 ans et plus, Pointe-Saint-Charles, 2016

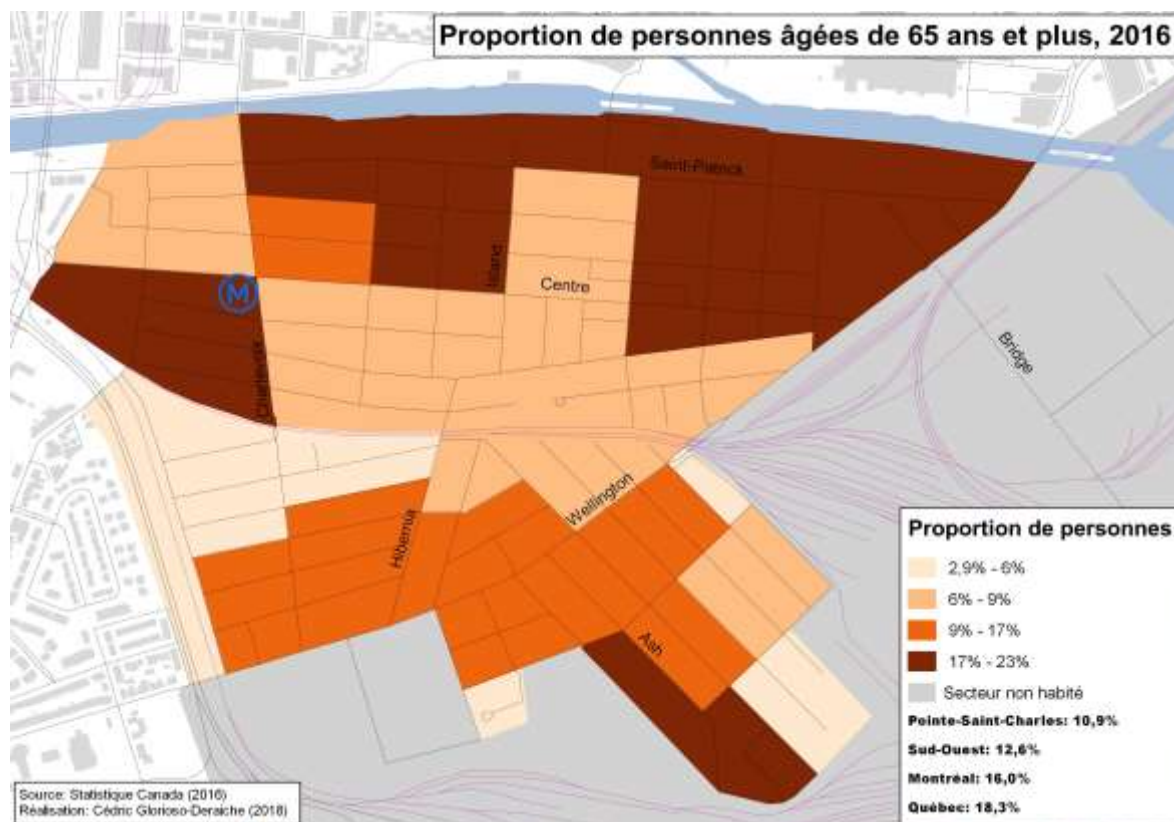

Graphique 3 - Proportion de personnes selon le groupe d'âge, 2016

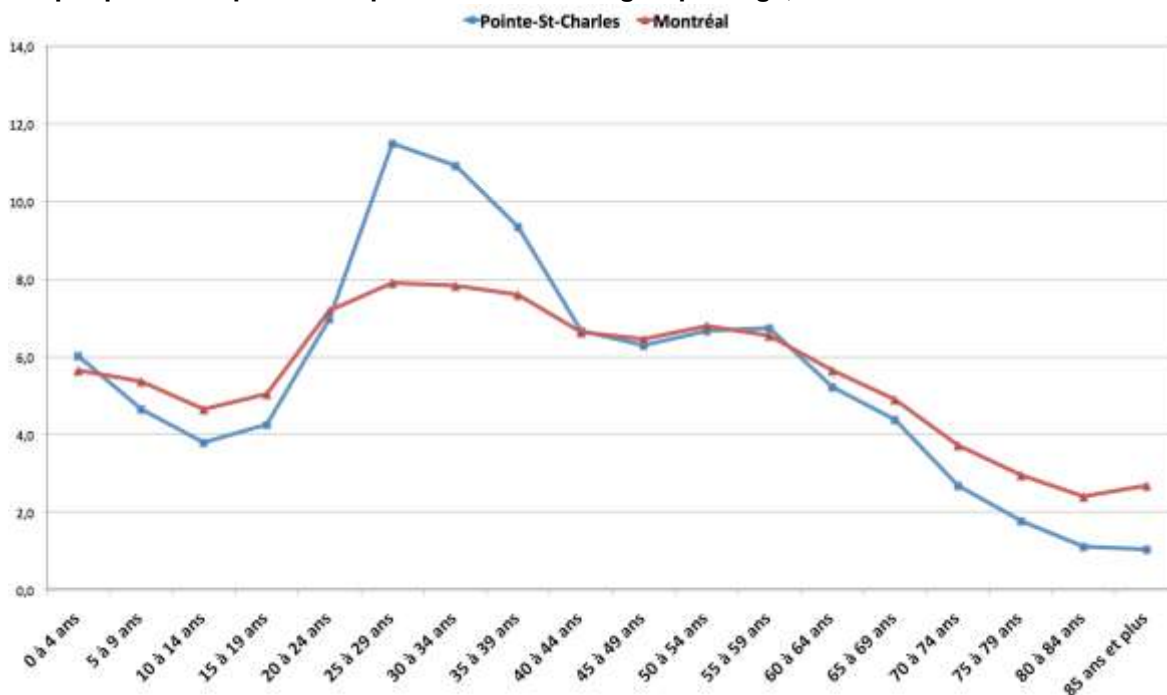

Sources : Statistique Canada, Recensements 2006, 2011 et 2016

2.1.2 Répartition selon le sexe

Les hommes forment 49,5 % de la population totale tandis que les femmes en représentent 50,5 %, une différence de 1 point de pourcentage à l'avantage des femmes. Cette différence est de 2,7 points de pourcentage à Montréal et de 1,6 point au Québec.

En général, au Québec, c'est à partir de 60 ans et même de 65 ans que s'installe une différence dans la répartition selon le sexe et que les femmes deviennent proportionnellement plus nombreuses. Ce constat s'applique plus tardivement à Pointe-Saint-Charles.

Comme l'indique le graphique suivant, les différences commencent à se manifester de manière continue à partir de l'âge de 70 ans. En général, la probabilité de naître de sexe masculin est de 51 % et le groupe des hommes âgés de 0 à 4 ans est de 52,2 % à Pointe-Saint-Charles. À partir du groupe des personnes âgées de 70 à 75 ans, l'écart est de 8,9 points de pourcentage à l'avantage des femmes. Cet écart se creuse à 35,5 points de pourcentage entre les hommes et les femmes âgés de 85 ans et plus. En fait, la proportion est de 67,7 % de femmes et de 32,3 % d'hommes. À Montréal, l'écart est de 51,5 % entre les hommes et les femmes de ce groupe d'âge. Il semble que la différence de l'espérance de vie entre les hommes et les femmes de Pointe-Saint-Charles soit moindre qu'à Montréal.

Graphique 4 - Proportion de personnes selon le sexe et l'âge, Pointe-Saint-Charles, 2016

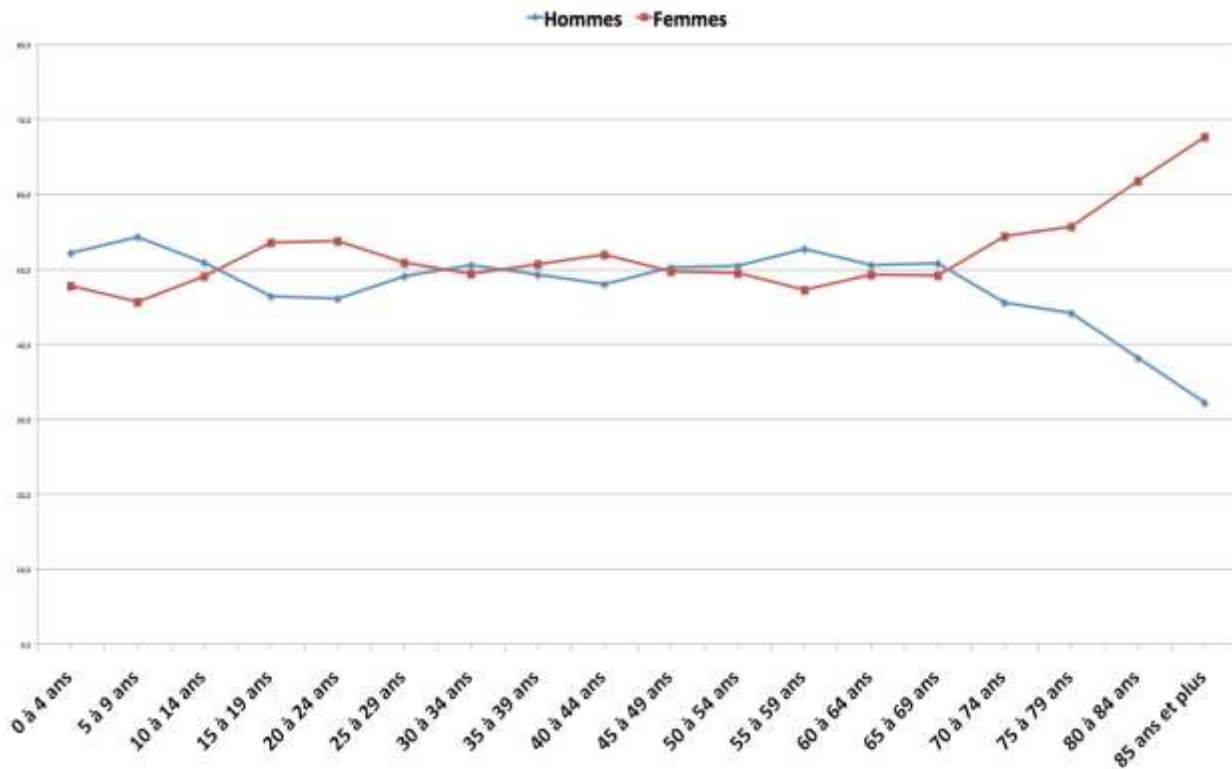

Source : Statistique Canada, Recensement 2016

2.2 ÉVOLUTION DE LA POPULATION ENTRE 2011 ET 2016

Depuis 2011, la population du territoire de Pointe-Saint-Charles a connu une croissance importante de 7,1 %. Cette croissance varie toutefois d'un groupe d'âge à un autre. Prenons les deux groupes d'âge qui composent le ratio de dépendance démographique. Le graphique suivant nous indique que le nombre de jeunes âgés de moins de 15 ans a augmenté de 5,9% à Montréal et au Québec, et qu'il a connu une augmentation de 5,1 % dans le territoire de Pointe-Saint-Charles. Cette augmentation est plus présente dans SR73 (+48 %), ce qui s'explique notamment avec la nouvelle coopérative Le Chalutier qui loge 51 familles, et dans une moindre mesure dans SR72 (+6,6 %).

Par ailleurs, si le Québec connaît un vieillissement important de sa population, c'est aussi le cas pour la population de Pointe-Saint-Charles mais à un rythme moins accéléré. Depuis 2011, le nombre de personnes âgées de 65 ans et plus a augmenté de 9,6 % à Montréal et de 18,9 % au Québec. Leur nombre a augmenté de 16,4 % dans le territoire de Pointe-Saint-Charles et la croissance est fulgurante dans SR73 (+ 100 %) à cause de la nouvelle construction de la Cité des Bâtisseurs.

Graphique 5 - Variation du nombre de personnes selon le groupe d'âge, 2011-2016



Tableau 3 - Variation du nombre de personnes selon le groupe d'âge, 2011-2016

Variation du nombre de personnes selon le groupe d'âge, 2011-2016					
	Moins de 15 ans	15 à 64 ans	65 ans et plus	75 ans et plus	Total
	%	%	%	%	%
SR72	6,6	1,4	-1,3	-18,8	2,0
SR73	48,0	42,9	100,0	72,7	49,2
SR74	-2,5	-3,0	7,7	-17,4	-2,0
SR75	3,9	1,2	1,7	9,5	2,0
SR76	0,0	14,6	21,1	7,1	13,0
Pointe Saint-Charles	5,1	6,5	16,4	2,6	7,1
Le Sud-Ouest	7,6	9,4	10,2	-3,1	9,2
Montréal (V)	7,2	1,3	9,0	4,0	3,3
Montréal	5,9	0,8	9,6	4,4	2,9
Québec	5,9	-0,9	18,9	12,6	3,3

Sources : Statistique Canada, Recensements 2011 et 2016

2.3 PORTRAIT DES MÉNAGES PRIVÉS

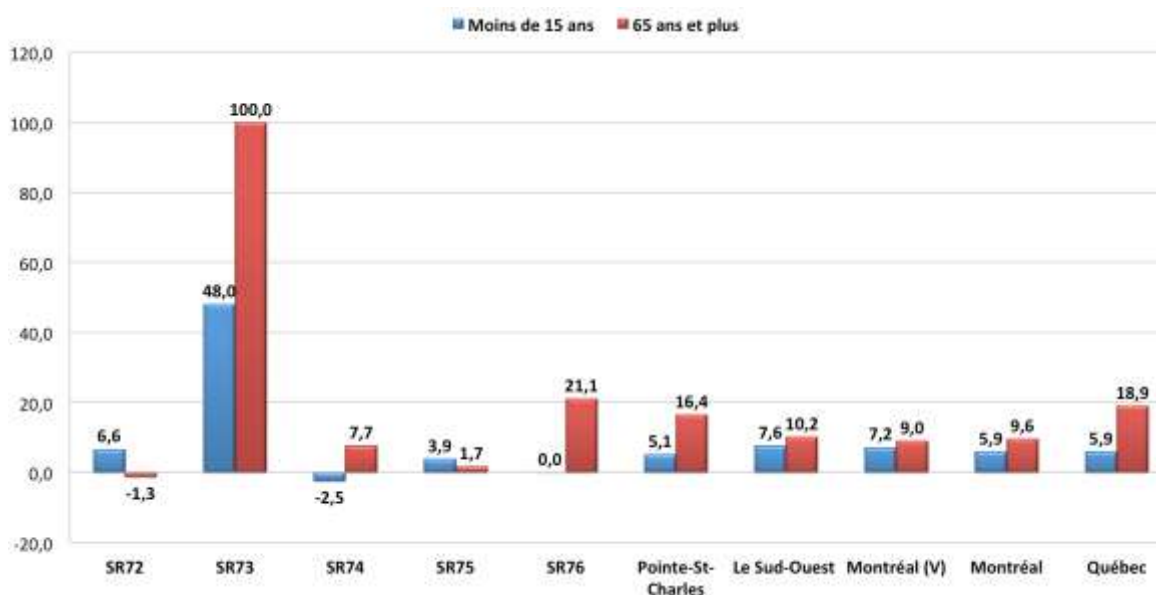
Faits saillants

- 14 600 personnes vivent dans 7 640 ménages privés. Soit une moyenne de 1,9 personne par ménage.
- 3 565 personnes vivent seules, soit 24,4 % de la population.
- Près de la moitié des ménages (46,7 %) sont composés d'une seule personne.

Un ménage peut être composé d'une ou plusieurs personnes occupant le même logement, indépendamment des liens qui les relient. La majorité des ménages, 46,3 %, sont composés d'une famille, soit en couple avec ou sans enfants, soit en tant que famille monoparentale.

Les 3 565 ménages composés d'une seule personne comptent pour 46,7 % de tous les ménages du territoire, comparativement à 39,4 % à Montréal. Ces 3 565 personnes qui vivent seules constituent 24,4 % de toutes les personnes vivant en ménage privé comparativement à 18,1 % à Montréal.

La proportion de personnes vivant seules constitue un des indicateurs de défavorisation sociale. Cet indicateur place Pointe-Saint-Charles dans une position nettement plus défavorisée que celle de l'ensemble de Montréal.

Tableau 4 - Ménages privés selon le genre de ménage, 2016

Ménages privés selon le genre de ménage, 2016										
	Une seule famille de recensement				Plus d'une famille		Sans famille de recensement			
	Sans enfants		Avec enfants				Une personne		Deux personnes ou +	
	nb	%	nb	%	nb	%	nb	%	nb	%
SR72	275	15,4	585	32,7	10	0,6	830	46,4	95	5,3
SR73	215	19,3	205	18,4	0	0,0	645	57,8	45	4,0
SR74	335	19,8	565	33,3	15	0,9	635	37,5	145	8,6
SR75	255	17,9	390	27,4	10	0,7	645	45,3	130	9,1
SR76	340	21,6	360	22,9	10	0,6	780	49,5	95	6,0
Pointe-Saint-Charles	1 435	18,8	2 100	27,5	35	0,5	3 565	46,7	500	6,5
Variation 2011-2016	16,7		6,1		-36,4		12,1		-5,7	
Le Sud-Ouest	8 055	20,4	10 215	25,9	250	0,6	18 145	45,9	2 830	7,2
Montréal (V)		19,3		32,7		0,9		40,8		6,3
Montréal		19,8		34,1		0,9		39,4		5,8
Québec		26,8		35,4		0,8		33,3		3,7

Sources : Statistique Canada, Recensements 2006, 2011 et 2016

Graphique 6 - Proportion de personnes seules, 2016

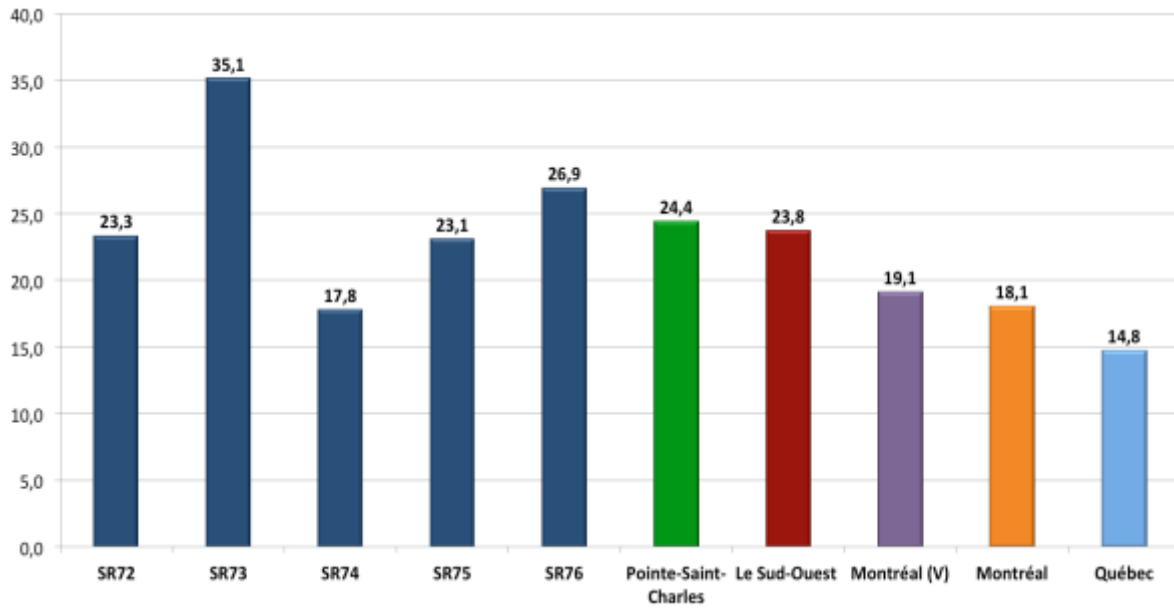

Source : Statistique Canada, Recensement 2016

Carte 4 - Proportion de personnes vivant seules, Pointe-Saint-Charles, 2016

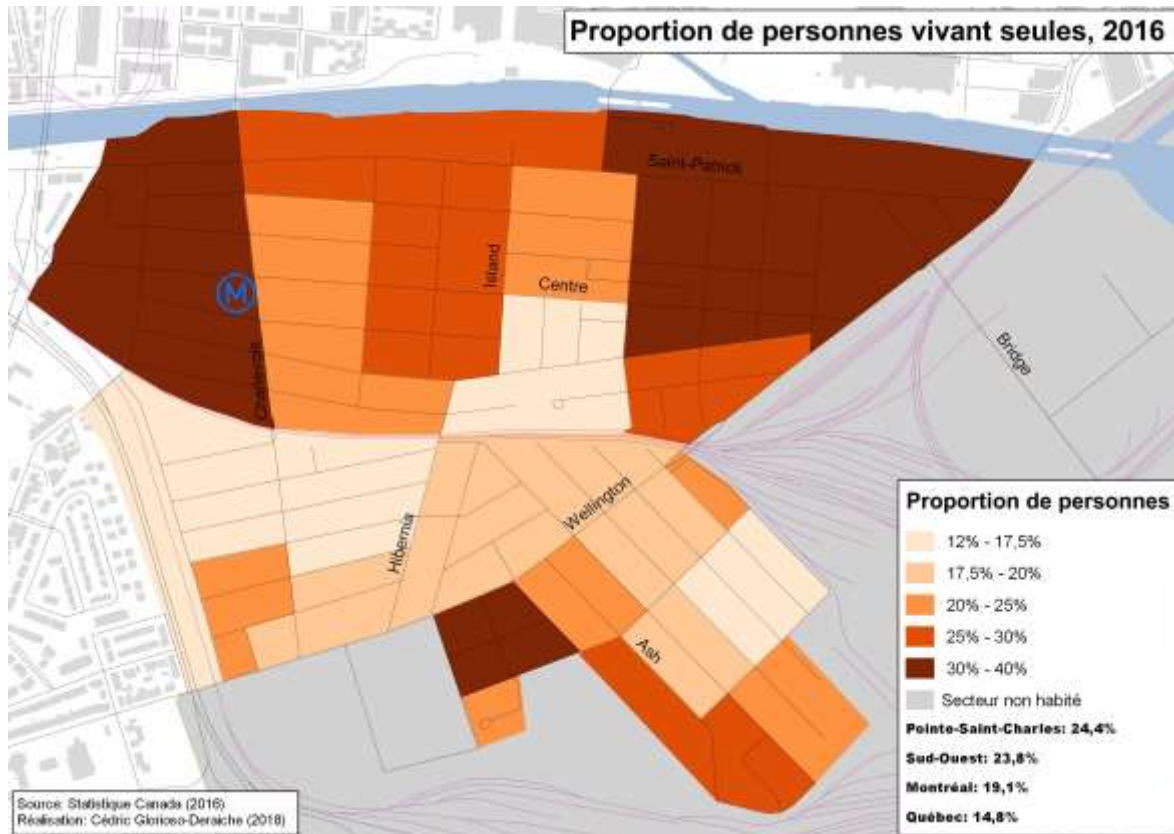

Carte 5 – Variation du nombre de ménages composés d'une personne, 2006-2016

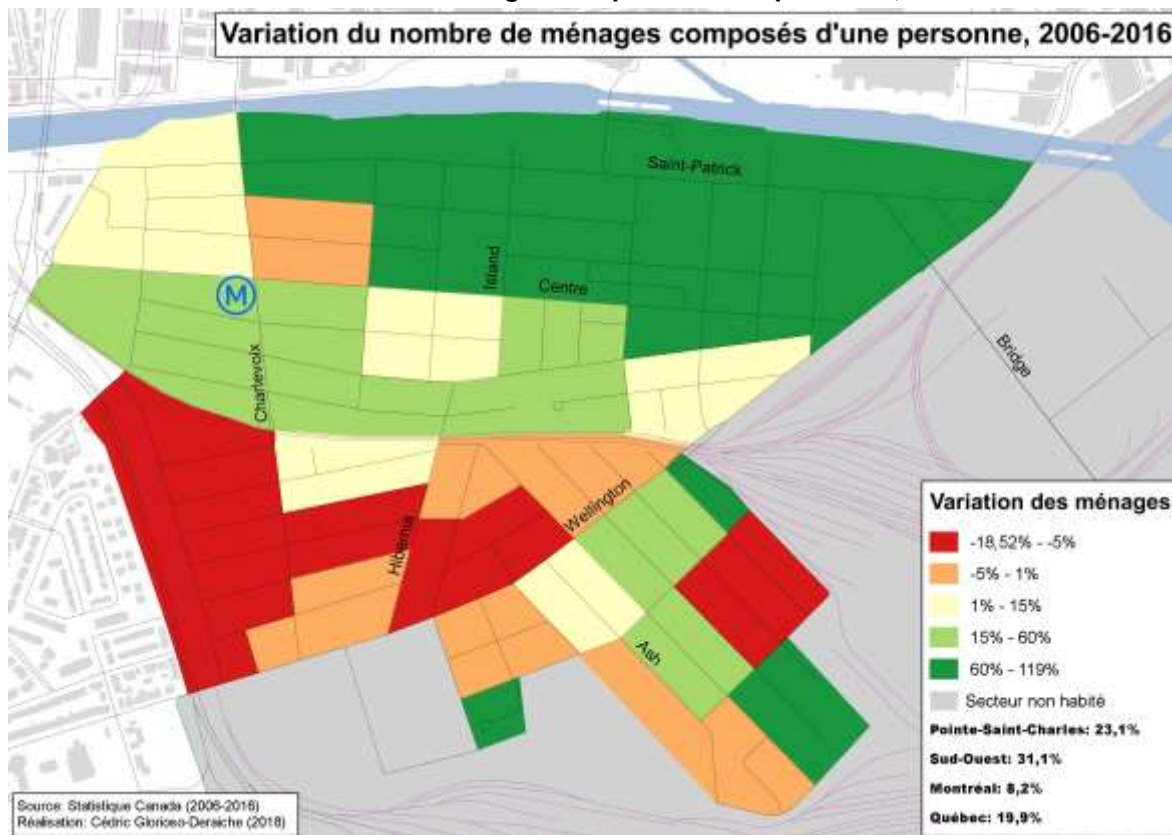

2.3.1 La taille des ménages

Les ménages formés d'une seule personne représentent 46,7 % des ménages contre 39,4 % pour Montréal, une augmentation de 11,9 % depuis 2011. À Montréal, on constate une augmentation de 2,9 %. Au Canada, Statistique Canada souligne que c'est la première fois que les ménages composés d'une seule personne constituent le plus important type de ménage. C'est le cas depuis très longtemps à Pointe-Saint-Charles puisque les données de 2006 indiquaient qu'il y a dix ans ce type de ménage dominait le palmarès de la taille des ménages.

Les ménages composés de cinq personnes ou plus ne constituent maintenant que 3,3 % de l'ensemble des ménages.

En fait, le nombre moyen de personnes par ménage a légèrement diminué dans les dix dernières années avec une diminution de 7,1 %, comparativement à une diminution de 0,3 % à Montréal.

Tableau 5 - Taille des ménages privés, 2016

Taille des ménages privés, 2016											
Territoire	1 personne		2 personnes		3 personnes		4 personnes		5 personnes et +		Taille nb
	nb	%	nb	%	nb	%	nb	%	nb	%	
SR72	830	46,4	490	27,4	235	13,1	175	9,8	65	3,6	2,0
SR73	645	57,8	315	28,3	90	8,1	45	4,0	20	1,8	1,6
SR74	635	37,5	590	34,8	235	13,9	165	9,7	70	4,1	2,1
SR75	645	45,3	455	31,9	175	12,3	95	6,7	60	4,2	2,0
SR76	780	49,5	495	31,4	165	10,5	85	5,4	55	3,5	1,8
Pointe-Saint-Charles	3 565	46,7	2 375	31,1	900	11,8	545	7,1	255	3,3	1,9
Variation 2011-2016	11,9		10,7		9,8		6,9		-21,5		-3,0
Variation 2006-2016	23,1		17,3		1,1				-12,1		-7,1
Le Sud-Ouest	18 150	45,9	12 490	31,6	4 515	11,4	2 850	7,2	1 490	3,8	1,9
Montréal (V)		40,8		29,7		13,4		10,5		5,7	2,1
Montréal		39,4		29,8		13,6		11,2		6,0	2,2
Québec		33,3		34,8		13,9		12,1		6,0	2,3

Sources : Statistique Canada, Recensements 2006, 2011 et 2016

Graphique 7 - Ménages selon la taille, 2016

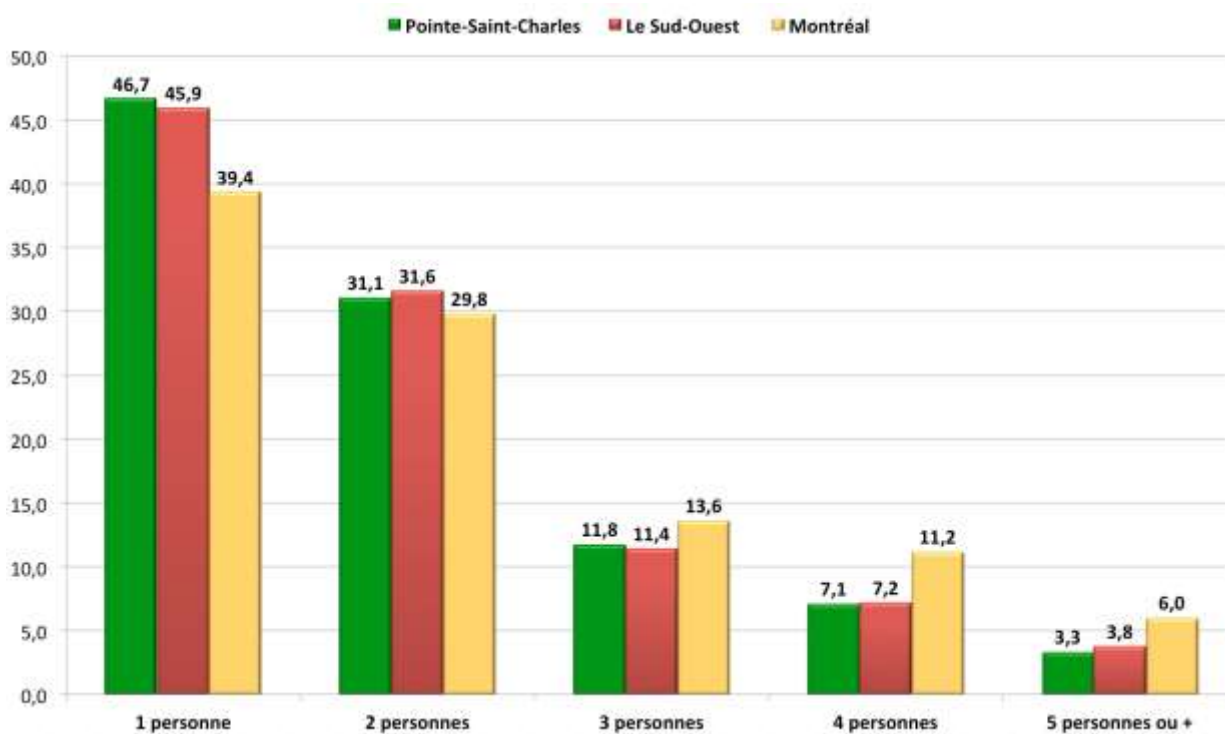

Sources : Statistique Canada, Recensements 2006, 2011 et 2016

2.4 ÉTAT MATRIMONIAL

Faits saillants

- Les personnes divorcées, séparées ou veuves comptent pour 14,6 % des personnes âgées de 15 ans et plus. Cet indicateur est considéré comme un indicateur de défavorisation sociale.
- 20,3 % des personnes vivent en union libre.

Parmi les indicateurs de défavorisation sociale, le fait d'être séparé, divorcé ou veuf accroît la probabilité d'une plus grande utilisation des services de santé et des services sociaux.

Les personnes divorcées, séparées ou veuves sont proportionnellement moins présentes à Pointe-Saint-Charles (14,6 %) comparativement à Montréal (15,4 %). Dans ce sens, le quartier est moins défavorisé socialement que Montréal pour cet indicateur de défavorisation sociale. On constate que la proportion est plus importante dans le SR73 (19,2 %). Secteur avec une plus grande proportion de personnes âgées et présence du HLM Montmorency et de la Cité des Bâtisseurs.

Tableau 6 - Population totale de 15 ans et plus selon l'état matrimonial légal, 2016

Population totale de 15 ans et plus selon l'état matrimonial légal, 2016						
Territoire	Marié(e) ou vivant avec un(e) partenaire en union libre		Non marié(e) et ne vivant pas avec un(e) partenaire en union libre			
	Marié(e)	Vivant en union libre	Célibataire	Séparé(e)	Divorcé(e)	Veuf ou veuve
	%	%	%	%	%	%
SR72	23,3	18,7	42,5	2,6	9,7	3,4
SR73	21,0	19,8	39,6	2,4	12,0	4,8
SR74	22,4	21,9	42,8	2,2	7,3	3,2
SR75	21,7	19,2	46,3	1,9	7,7	3,1
SR76	19,9	21,4	44,2	1,7	7,7	5,3
Pointe-Saint-Charles	21,9	20,3	43,2	2,1	8,7	3,8
Variation 2011-2016	5,7	23,9	6,4	10,4	-2,2	-13,3
Le Sud-Ouest	24,8	18,8	41,8	2,1	8,2	4,3
Montréal (V)	33,3	14,4	36,9	2,1	8,0	5,4
Montréal	35,4	13,5	35,8	2,1	7,8	5,6
Québec	34,3	22,0	29,4	1,5	7,1	5,7

Sources : Statistique Canada, Recensements 2006, 2011 et 2016

Graphique 8 - Proportion de personnes séparées, divorcées ou veuves, 2016

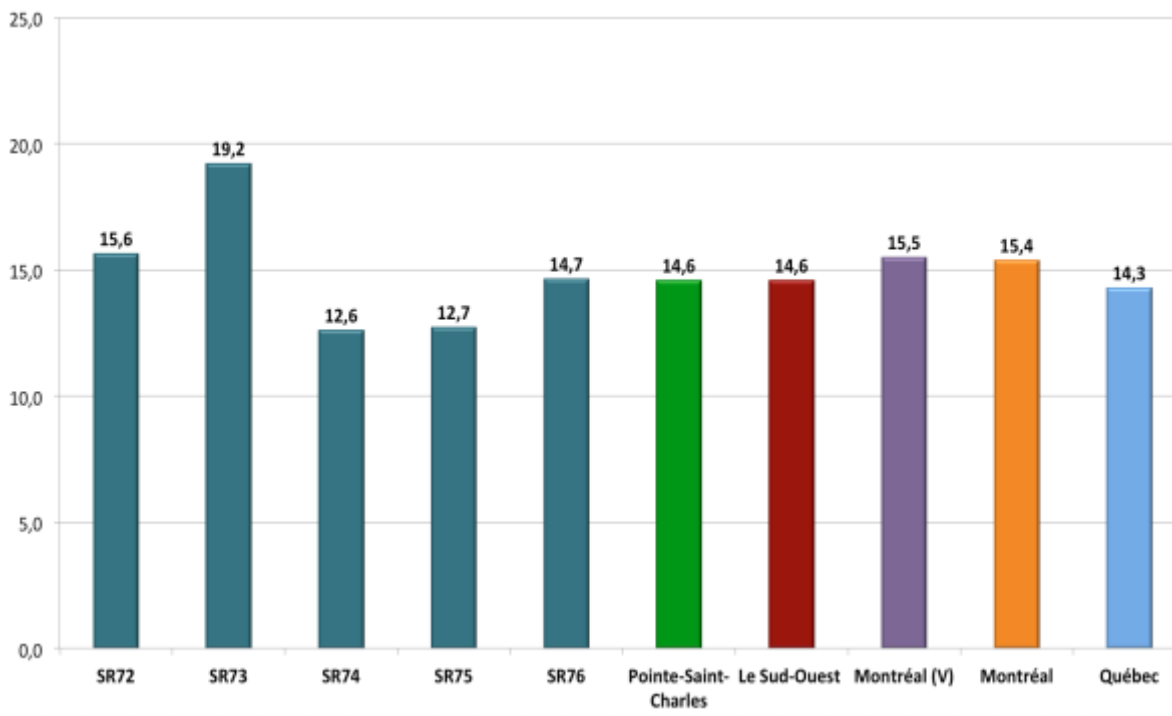

Source : Statistique Canada, Recensement 2016

2.4.1 L'union libre

Lors de la première publication de ces données, les médias ont largement fait état de la distinction québécoise en ce qui regarde l'union libre. En effet, une proportion beaucoup plus importante de personnes est en union libre au Québec que dans le reste du Canada. Il semble que cet état de fait touche davantage les personnes d'origine francophone et établies de longue date au Québec. Ce mode de vie est peu commun parmi la population immigrante récente; ce constat expliquerait en partie l'importante proportion de personnes en union libre dans le territoire de Pointe-Saint-Charles.

En résumé :

- 20,3 % des personnes âgées de 15 ans et plus vivent en union libre, comparativement à 13,5 % à Montréal et 22 % au Québec.

2.4.2 État matrimonial selon le sexe

Les données sur l'état matrimonial selon le sexe démontrent que la proportion d'hommes célibataires qui n'ont jamais été mariés et qui ne vivent pas en union libre est plus importante (45,9 %) que pour les femmes (40,7 %).

Par ailleurs, la proportion de veuves (5,8 %) est plus importante que celle des veufs (1,8 %). Le décès de l'époux survient habituellement avant celui de l'épouse.

Graphique 9 - État matrimonial des personnes âgées de 15 ans et plus selon le sexe, Pointe-Saint-Charles, 2016

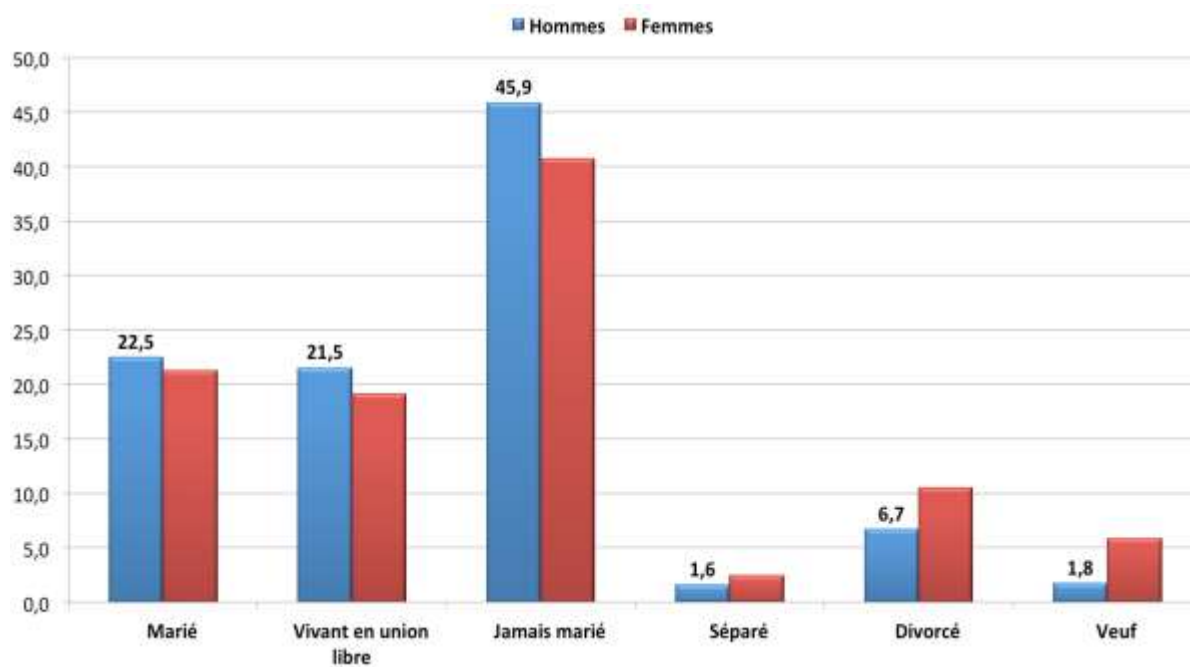

Source : Statistique Canada, Recensement 2016

2.5 PORTRAIT DE LA FAMILLE

Faits saillants

- On compte 3 610 familles de recensement selon la définition de Statistique Canada.
- On compte 2 145 familles avec enfants.
- 46,2 % des familles avec enfants sont monoparentales et leur nombre a diminué de 13,9 % depuis les dix dernières années.
- 57,1 % des familles avec enfants ont un seul enfant à la maison.

D'après Statistique Canada, une famille peut être constituée d'un couple marié ou vivant en union libre, avec ou sans enfants, ainsi que d'un adulte avec enfants (famille monoparentale). À partir du recensement de 2001, tous les enfants sont comptabilisés, incluant ceux qui ont déjà été mariés et qui retournent vivre chez leurs parents, peu importe leur âge. Par ailleurs, les conjoints de même sexe sont inclus dans la définition de la famille.

2.5.1 La structure de la famille au sens large

Plusieurs documents publics utilisent la définition très large de la famille selon Statistique Canada. Afin de faciliter la lecture du document, les précisions suivantes sont apportées.

Les familles composées d'un couple marié comptent pour 36,3 % de la population du territoire de Pointe-Saint-Charles. Cette proportion est relativement faible comparativement à Montréal (56,8 %).

Tableau 7 - Familles de recensement selon leur structure, 2016

<i>Familles de recensement selon leur structure, 2016</i>							
Territoire	Familles comptant un couple				Familles monoparentales		Total
	marié		en union libre		nb	%	nb
	nb	%	nb	%			
SR72	335	38,3	275	31,4	270	30,9	875
SR73	165	38,8	165	38,8	90	21,2	425
SR74	325	35,1	330	35,7	270	29,2	925
SR75	250	37,6	230	34,6	185	27,8	665
SR76	245	34,5	285	40,1	180	25,4	710
Pointe-Saint-Charles	1 310	36,3	1 305	36,1	995	27,6	3 610
Variation 2011-2016	3,6		24,3		-1,0		8,7
Variation 2006-2016	-1,9		34,5		-13,5		4,5
Le Sud-Ouest	7 935	42,3	6 345	33,8	4 485	23,9	18 765
Montréal (V)		54,0		24,6		21,4	
Montréal		56,8		22,7		20,5	
Québec		50,0		33,2		16,8	

Sources : Statistique Canada, Enquête nationale auprès des ménages 2011 et Recensements 2006 et 2016

2.5.2 Les familles avec enfants

Le territoire de Pointe-Saint-Charles accueille 2 145 familles avec enfants. Les constats suivants décrivent le portrait de ces familles :

- Le nombre de familles avec enfant(s) a augmenté de 4,1 % depuis 2011 et a diminué de 5,9 % depuis 2006.
- Les 995 familles monoparentales du territoire comptent pour 46,2 % de toutes les familles avec enfants, comparativement à 32,5 % à Montréal; leur nombre a diminué de 1,5 % depuis 2011 et de 13,9 % depuis 2006.
- 835 des familles monoparentales ont une femme comme chef de famille, soit 83,8 %; cette proportion est de 81,4 % à Montréal et de 75,1 % au Québec.
- 57,1 % des familles du territoire de Pointe-Saint-Charles ont un seul enfant; à Montréal, cette proportion est de 47,4 %.
- Les « grosses » familles composées d'au moins trois enfants comptent pour 11 %, comparativement à 15,9 % à Montréal.

Tableau 8 - Familles de recensement avec enfants selon leur structure, 2016

<i>Familles de recensement avec enfants selon leur structure, 2016</i>					
Territoire	Familles comptant un couple		Familles monoparentales		Total nb
	nb	%	nb	%	
SR72	325	54,6	270	45,4	595
SR73	115	56,1	90	43,9	205
SR74	310	53,4	270	46,6	580
SR75	215	53,8	185	46,3	400
SR76	190	51,4	180	48,6	370
Pointe-Saint-Charles	1 155	53,8	995	46,2	2 145
Variation 2011-2016	9,5		-1,5		4,1
Variation 2006-2016	2,2		-13,9		-5,9
Le Sud-Ouest	6 080	57,5	4 485	42,5	10 565
Montréal (V)		66,0		34,0	
Montréal		67,5		32,5	
Québec		70,5		29,5	

Sources : Statistique Canada, Enquête nationale auprès des ménages 2011 et Recensements 2006 et 2016

Graphique 10 - Proportion de familles monoparentales, 2016

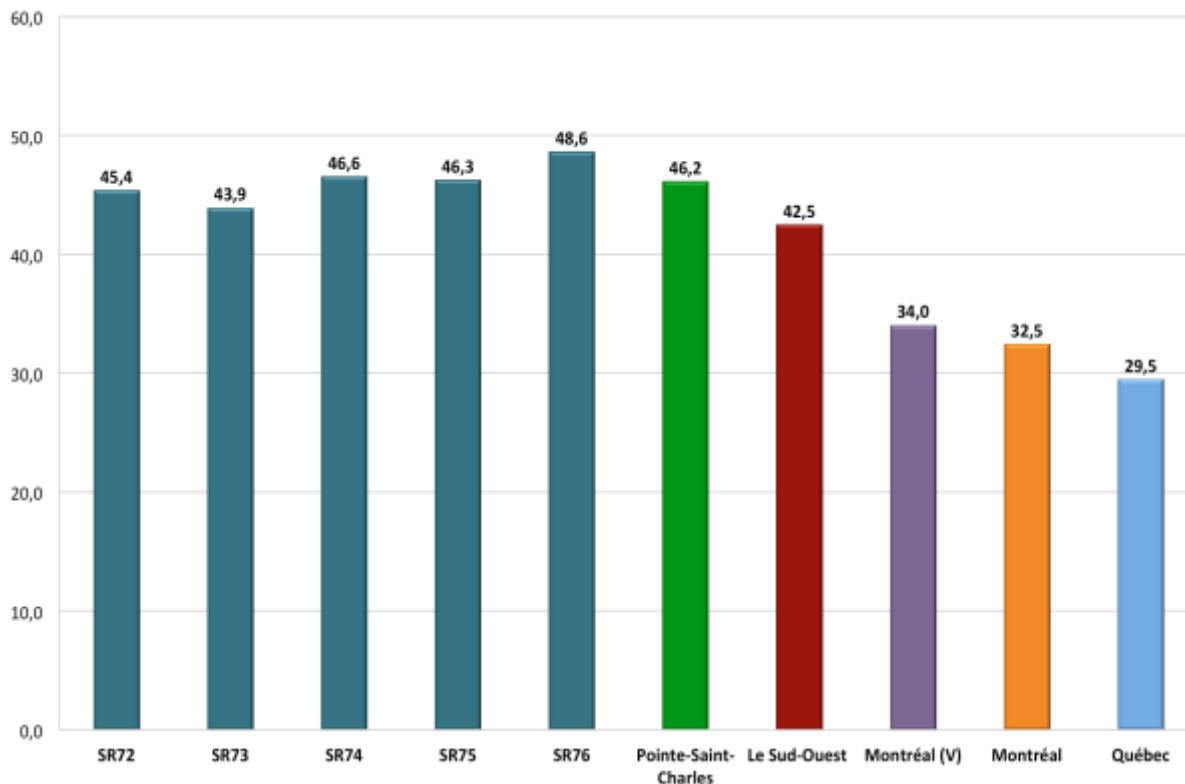

Source : Statistique Canada, Recensement 2016

Carte 6 - Proportion de familles monoparentales parmi les familles avec enfants

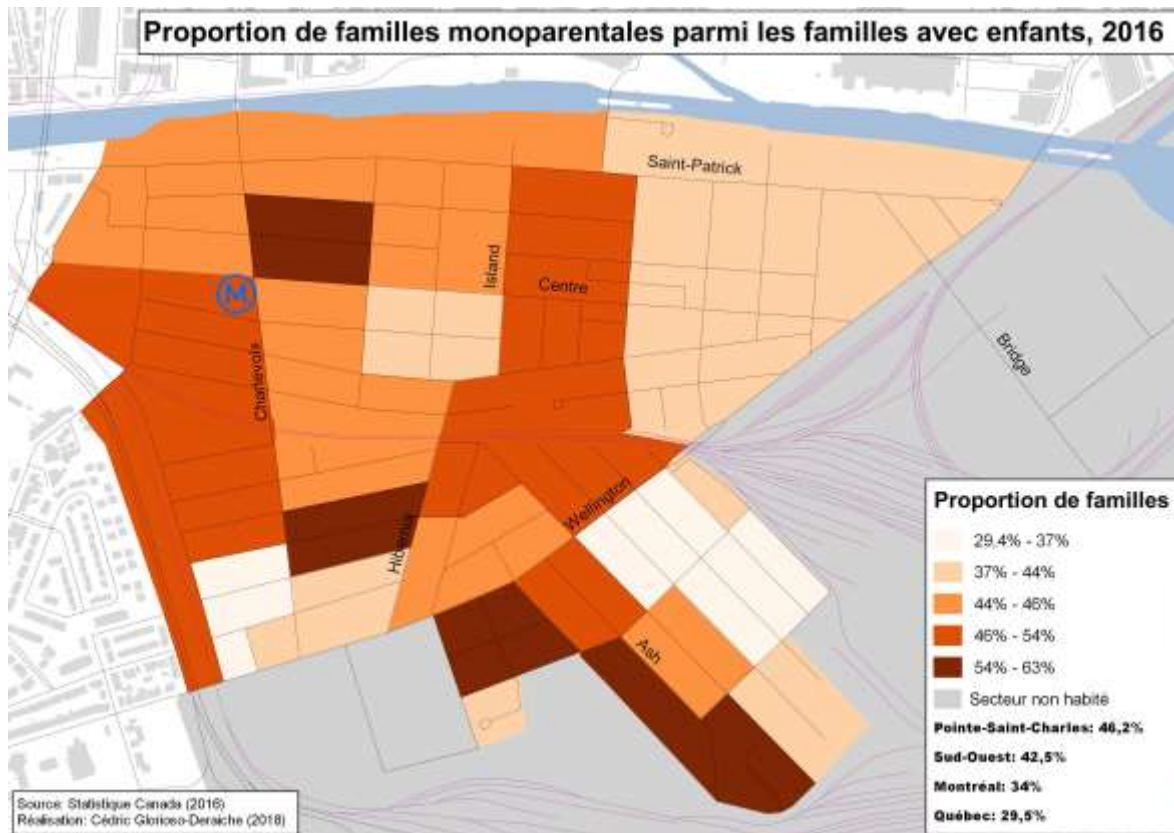

À Montréal, on assiste depuis une dizaine d'années à un certain maintien du nombre de familles monoparentales puisque les augmentations sont de l'ordre de 1,7 % depuis 2011 et de 1,5 % depuis 2006. En ce qui regarde Pointe-Saint-Charles on constate une diminution, car le nombre de familles monoparentales a diminué de 1,5 % depuis 2011 et de 13,9 % depuis 2006. La situation est très contrastée entre nos cinq secteurs de recensement depuis 2006.

Graphique 11 - Variation du nombre de familles monoparentales, 2006-2016

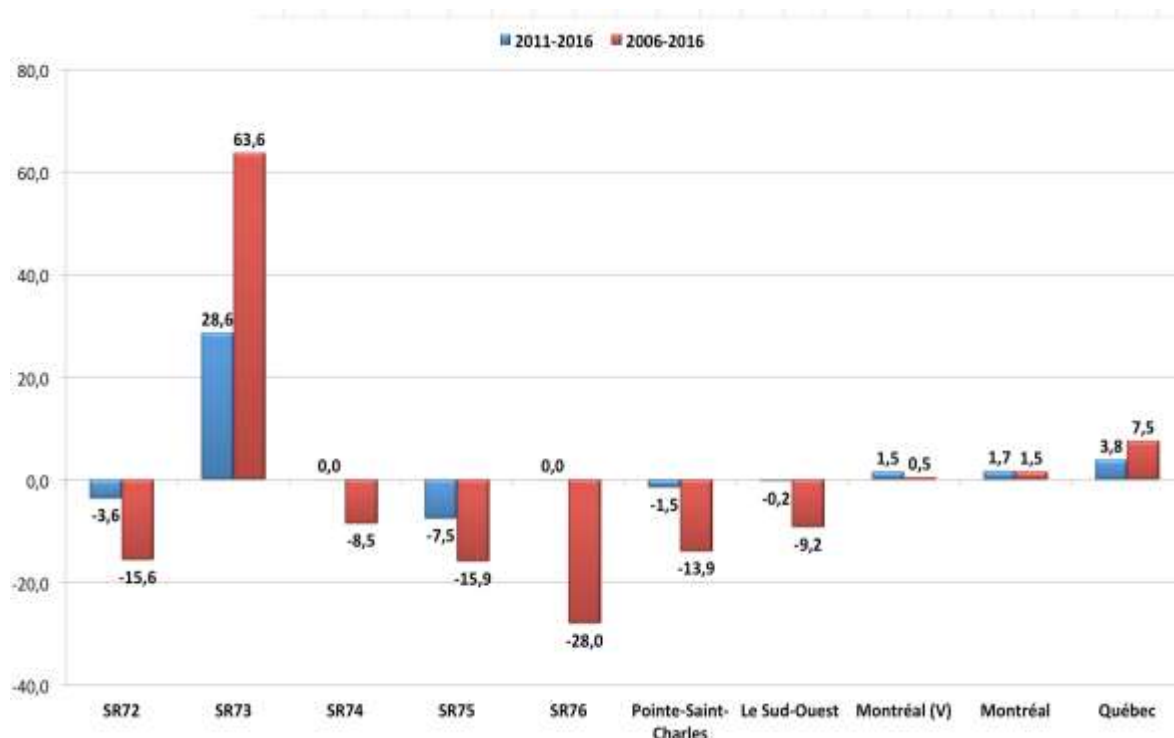

Sources : Statistique Canada, Enquête nationale auprès des ménages 2011 et Recensements 2006 et 2016

2.5.3 Le cadre de vie des familles

- Le nombre de familles avec un seul enfant a augmenté de 11,9 % depuis 2011, comparativement aux familles avec deux enfants (+ 9,7 %) et celles avec trois enfants ou plus ont diminué de 32,9 %.
- Plus de la moitié (57,1 %) des familles de Pointe-Saint-Charles ont un seul enfant. À Montréal, cette proportion est de 47,4 % et au Québec, de 46 %.
- Les familles monoparentales ont plus souvent un seul enfant (66,7 %) que les familles biparentales (49,8 %).

Tableau 9 - Cadre de vie des familles, Pointe-Saint-Charles, 2016

Cadre de vie des familles, Pointe St-Charles, 2016						
Caractéristiques	En couple		Monoparentales		Total	
Nombre total de familles	2 620		990		3 610	
Sans enfant	1 470	56,1			1 470	40,7
Avec enfants	1 155	44,1	990	100,0	2 145	59,4
Famille selon le nombre d'enfants	nb	%	nb	%	nb	%
1	575	49,8	650	65,7	1 225	57,1
2	440	38,1	240	24,2	680	31,7
3 et plus	135	11,7	100	10,1	235	11,0
Familles avec enfant(s)	1 155	100,0	990	100,0	2 145	100,0

Source : Statistique Canada, Recensement 2016

Rappelons que tous les enfants sont compris, même ceux qui ont déjà été mariés et qui retournent vivre chez leurs parents, peu importe leur âge.

Statistique Canada a publié deux fichiers de variables croisées concernant la structure des familles par secteur de recensement qui nous ont permis de reconstituer un profil des familles plus complet que pour le recensement de base. Les six prochains tableaux font état de ce profil. **Soulignons que les nombres ne correspondent pas exactement à ceux des tableaux précédents, car nous avons arrondi les données fournies par secteur de recensement. Par ailleurs, la somme des pourcentages ne donnent pas toujours 100 %. Les données de Pointe-Saint-Charles et de l'arrondissement du Sud-Ouest n'ont pas été géocodées par Statistique Canada. D'autre part, la comparaison est avec la ville de Montréal et non pas l'île de Montréal.**

Parmi les 2 150 familles avec enfants de Pointe-Saint-Charles, 53,7 % sont des familles biparentales comparativement à 66 % à Montréal, 46,3 % sont des familles monoparentales, comparativement à 34 % à Montréal et à 29,5 % au Québec.

Tableau 10 - Structure de la famille de recensement incluant la situation de famille recomposée pour les familles de recensement avec enfants dans les ménages privés, 2016

Structure de la famille de recensement incluant la situation de famille recomposée pour les familles de recensement avec enfants dans les ménages privés, 2016					
	Pointe St-Charles		Sud-Ouest	Mtl (V)	Qc.
	nb	%	%	%	%
Total - Structure de la famille de recensement	2 150	100,0	100,0	100,0	100,0
Familles de recensement comptant un couple avec enfants	1 155	53,7	57,4	66,0	70,5
Familles intactes	1 005	46,7	50,4	58,8	59,4
Familles recomposées	160	7,4	7,0	7,2	11,2
Familles recomposées simples	95	4,4	4,6	4,5	6,8
Familles recomposées complexes	55	2,6	2,5	2,6	4,4
Familles de recensement monoparentales	995	46,3	42,6	34,0	29,5
dont le parent est de sexe masculin	160	7,4	7,3	6,2	7,3
dont le parent est de sexe féminin	840	39,1	35,2	27,8	22,1

Source : [98-400-X2016026](#) Structure de la famille de recensement incluant la situation de famille recomposée (9) et nombre et combinaisons d'âges des enfants (29) pour les familles de recensement avec enfants dans les ménages privés des régions métropolitaines de recensement, agglomérations de recensement subdivisées en secteurs de recensement et secteurs de recensement, Recensement de 2016

Étant donné que tous les enfants, peu importe l'âge sont pris en considération nous croyons important d'invoquer certaines de leurs caractéristiques pour distinguer les familles que ciblent les organismes familles de Pointe-Saint-Charles. Voyons maintenant uniquement les familles qui ont au moins un enfant âgé de moins de 25 ans. Parmi les 1 860 familles avec au moins un enfant âgé de moins de 25 ans de Pointe-Saint-Charles, 43 % sont des familles monoparentales, comparativement à 30 % à Montréal et à 26,5 % au Québec.

Tableau 11 - Structure de la famille de recensement incluant la situation de famille recomposée pour les familles de recensement avec enfants ayant au moins un enfant âgé de 0 à 24 ans dans les ménages privés, 2016

Structure de la famille de recensement incluant la situation de famille recomposée pour les familles de recensement avec enfants ayant au moins un enfant âgé de de 0 à 24 ans dans les ménages privés, 2016					
	Pointe St-Charles		Sud-Ouest	Mtl (V)	Qc.
	nb	%	%	%	%
Total - Structure de la famille de recensement	1 860	100,0	100,0	100,0	100,0
Familles de recensement comptant un couple avec enfants	1 060	57,0	61,2	70,0	73,5
Familles intactes	915	49,2	53,5	62,4	61,7
Familles recomposées	135	7,3	7,5	7,6	11,8
Familles recomposées simples	80	4,3	4,4	4,6	6,8
Familles recomposées complexes	60	3,2	3,0	3,1	5,0
Familles de recensement monoparentales	800	43,0	38,8	30,0	26,5
dont le parent est de sexe masculin	110	5,9	6,5	5,6	6,8
dont le parent est de sexe féminin	675	36,3	32,3	24,4	19,6

Source : [98-400-X2016026](#) Structure de la famille de recensement incluant la situation de famille recomposée (9) et nombre et combinaisons d'âges des enfants (29) pour les familles de recensement avec enfants dans les ménages privés des régions métropolitaines de recensement, agglomérations de recensement subdivisées en secteurs de recensement et secteurs de recensement, Recensement de 2016

Maintenant, faisons le même exercice avec les 295 familles dont tous les enfants sont âgés de 25 ans et plus, ne serait-ce que parce que ces familles sont souvent incluses dans les statistiques utilisées pour le développement des politiques familiales des municipalités.

Parmi les 295 familles avec uniquement des enfants âgés de 25 ans et plus de Pointe-Saint-Charles, 64,4 % sont des familles monoparentales, comparativement à 56,1 % à Montréal et à 49,2 % au Québec.

En fait, 19,1 % de toutes les familles monoparentales n'ont pas d'enfants âgés de moins de 25 ans, soit près d'une famille sur cinq. Ces données nous amènent à constater l'importante présence des enfants âgés dans les familles monoparentales, ce qui donne une autre vision de ce type de famille.

Tableau 12 - Structure de la famille de recensement incluant la situation de famille recomposée pour les familles de recensement ayant des enfants âgés de 25 ans et plus seulement dans les ménages privés, 2016

Structure de la famille de recensement incluant la situation de famille recomposée pour les familles de recensement ayant des enfants âgés de 25 ans et plus seulement dans les ménages privés, 2016					
	Pointe St-Charles		Sud-Ouest	Mtl (V)	Qc.
	nb	%	%	%	%
Total - Structure de la famille de recensement	295	100,0	100,0	100,0	100,0
Familles de recensement comptant un couple avec enfants	105	35,6	36,4	43,9	50,7
Familles intactes	80	27,1	32,1	39,2	43,8
Familles recomposées	35	11,9	6,8	4,7	7,0
Familles recomposées simples	15	5,1	5,5	4,5	6,8
Familles recomposées complexes	0	0,0	0,0	0,2	0,2
Familles de recensement monoparentales	190	64,4	63,6	56,1	49,2
dont le parent est de sexe masculin	35	11,9	12,3	9,8	10,7
dont le parent est de sexe féminin	150	50,8	51,0	46,4	38,5

Source : [98-400-X2016026](#) Structure de la famille de recensement incluant la situation de famille recomposée (9) et nombre et combinaisons d'âges des enfants (29) pour les familles de recensement avec enfants dans les ménages privés des régions métropolitaines de recensement, agglomérations de recensement subdivisées en secteurs de recensement et secteurs de recensement, Recensement de 2016

Le prochain tableau nous informe du nombre de familles avec enfants selon l'âge des enfants dans les familles. Il est intéressant pour évaluer le nombre de familles que ciblent les programmes de la ville, de l'arrondissement ainsi que celui des organismes communautaires qui s'adressent à elles.

À Pointe-Saint-Charles, il y a 2 155 familles avec enfants dont 300 (13,9 %) ont des enfants uniquement âgés de 25 ans et plus. Il y a 1 855 familles avec au moins un enfant âgé de moins de 25 ans, soit 86,1 % de toutes les familles avec enfants. Parmi ces familles, on en trouve 915 qui ont un seul enfant, soit 42,5 % de toutes les familles avec enfants. Parmi ces dernières, 395 familles ont un seul enfant âgé de 0 à 5 ans, soit 18,3 % de toutes les familles avec enfants.

Toutefois, nous ne pouvons déterminer exactement le nombre de familles qui ont au moins un enfant âgé de moins de 18 ans ou de moins de 15 ans, car il y a 145 familles qui se situent dans la catégorie « Autres combinaisons d'âges des enfants ». Ceci constitue quand même moins de 10 % des familles avec enfants âgés de moins de 25 ans. Par exemple, on sait qu'il existe au moins 780 familles avec au moins un enfant âgé de 0 à 5 ans.

Tableau 13 - Structure de la famille de recensement, et nombre et combinaisons d'âges des enfants pour les familles de recensement avec enfants dans les ménages privés, 2016

Structure de la famille de recensement et le nombre et les combinaisons d'âges des enfants pour les familles de recensement avec enfants dans les ménages privés, 2016					
	Pointe St-Charles		Sud-Ouest Montréal (V)		Québec
	nb	%	%	%	%
Total - Familles de recensement avec enfants	2155	100,0	100,0	100,0	100,0
Familles ayant des enfants âgés de 25 ans et plus seulement	300	13,9	14,7	15,5	13,2
Familles ayant au moins un enfant âgé de 0 à 24 ans	1855	86,1	85,3	84,5	86,8
1 enfant (âgé de 0 à 24 ans)	915	42,5	41,0	35,6	34,3
0 à 5 ans	395	18,3	17,0	13,7	11,0
6 à 14 ans	200	9,3	10,1	9,0	8,3
15 à 17 ans	80	3,7	3,7	3,4	3,8
18 à 24 ans	240	11,1	10,4	9,6	11,2
2 enfants dont au moins un est âgé de 0 à 24 ans	640	29,7	29,5	33,6	37,0
Les deux âgés de 0 à 5 ans	175	8,1	6,4	6,2	6,4
Les deux âgés de 6 à 14 ans	125	5,8	5,4	6,8	8,8
Les deux âgés de 15 à 17 ans	5	0,2	0,5	0,5	0,7
Les deux âgés de 18 à 24 ans	55	2,6	2,6	3,5	4,3
Un âgé de 0 à 5 ans et un âgé de 6 à 14 ans	115	5,3	5,4	6,3	6,0
Un âgé de 6 à 14 ans et un âgé de 15 à 17 ans	40	1,9	2,6	3,0	3,6
Un âgé de 15 à 17 ans et un âgé de 18 à 24 ans	45	2,1	2,2	2,6	3,2
Un âgé de 18 à 24 ans et un âgé de 25 ans et plus	35	1,6	1,7	2,2	1,7
Autres combinaisons d'âges des enfants	35	1,6	2,1	2,5	2,2
3 enfants ou plus dont au moins un est âgé de 0 à 24 ans	295	13,7	14,6	15,3	15,5
Tous âgés de 0 à 5 ans	15	0,7	0,6	0,6	0,8
Tous âgés de 6 à 14 ans	25	1,2	1,2	1,3	2,0
Tous âgés de 15 à 17 ans	0	0,0	0,0	0,0	0,0
Tous âgés de 18 à 24 ans	10	0,5	0,5	0,5	0,5
Certains âgés de 0 à 5 ans et certains âgés de 6 à 14 ans	80	3,7	4,2	4,9	4,9
Certains âgés de 6 à 14 ans et certains âgés de 15 à 17 ans	25	1,2	1,4	1,4	1,8
Certains âgés de 15 à 17 ans et certains âgés de 18 à 24 ans	25	1,2	0,8	0,8	1,0
Certains âgés de 18 à 24 ans et certains âgés de 25 ans et plus	5	0,2	0,7	1,0	0,6
Autres combinaisons d'âges des enfants	110	5,1	5,2	4,8	3,9

Source : [98-400-X2016026](#) Structure de la famille de recensement incluant la situation de famille recomposée (9) et nombre et combinaisons d'âges des enfants (29) pour les familles de recensement avec enfants dans les ménages privés des régions métropolitaines de recensement, agglomérations de recensement subdivisées en secteurs de recensement et secteurs de recensement, Recensement de 2016

Le prochain tableau nous fournit un portrait plus précis de la famille monoparentale.

À Pointe-Saint-Charles, il y a 990 familles monoparentales, dont 190 ont des enfants uniquement âgés de 25 ans et plus, soit 19,2 % de toutes les familles monoparentales. Parmi les 800 familles monoparentales qui ont au moins un enfant âgé de moins de 25 ans, 450 ont un seul enfant, soit 45,5 % de toutes les familles monoparentales. Parmi ces dernières, 100 familles ont un seul enfant âgé de 0 à 5 ans, soit 10,1 % de toutes les familles monoparentales. Encore une fois, le tableau nous permet d'évaluer qu'il existe au moins 190 familles monoparentales avec au moins un enfant âgé de 0 à 5 ans.

Tableau 14 - Structure de la famille de recensement monoparentale, et nombre et combinaisons d'âges des enfants dans les ménages privés, 2016

Structure de la famille de recensement monoparentale et le nombre et les combinaisons d'âges des enfants dans les ménages privés, 2016					
	Pointe St-Charles		Sud-Ouest Montréal (V) Québec		
	nb	%	%	%	%
Total - Familles de recensement avec enfants	990	100,0	100,0	100,0	100,0
Familles ayant des enfants âgés de 25 ans et plus seulement	190	19,2	21,9	25,6	22,0
Familles ayant au moins un enfant âgé de 0 à 24 ans	800	80,8	78,1	74,4	78,0
1 enfant (âgé de 0 à 24 ans)	450	45,5	44,0	41,8	42,2
0 à 5 ans	100	10,1	9,8	8,7	7,8
6 à 14 ans	145	14,6	14,0	13,3	13,3
15 à 17 ans	65	6,6	5,4	5,5	6,3
18 à 24 ans	165	16,7	14,6	14,3	14,9
2 enfants dont au moins un est âgé de 0 à 24 ans	240	24,2	22,1	23,4	26,8
Les deux âgés de 0 à 5 ans	25	2,5	2,0	1,6	1,9
Les deux âgés de 6 à 14 ans	55	5,6	4,8	5,0	7,2
Les deux âgés de 15 à 17 ans	5	0,5	0,3	0,6	0,8
Les deux âgés de 18 à 24 ans	25	2,5	2,7	3,4	3,5
Un âgé de 0 à 5 ans et un âgé de 6 à 14 ans	35	3,5	3,3	3,0	3,4
Un âgé de 6 à 14 ans et un âgé de 15 à 17 ans	25	2,5	2,9	2,6	3,4
Un âgé de 15 à 17 ans et un âgé de 18 à 24 ans	30	3,0	2,6	2,4	2,9
Un âgé de 18 à 24 ans et un âgé de 25 ans et plus	30	3,0	2,1	2,2	1,5
Autres combinaisons d'âges des enfants	20	2,0	2,5	2,6	2,2
3 enfants ou plus dont au moins un est âgé de 0 à 24 ans	120	12,1	12,2	9,2	9,0
Tous âgés de 0 à 5 ans	0	0,0	0,2	0,1	0,2
Tous âgés de 6 à 14 ans	5	0,5	1,1	0,8	1,2
Tous âgés de 15 à 17 ans	0	0,0	0,0	0,0	0,0
Tous âgés de 18 à 24 ans	0	0,0	0,2	0,4	0,3
Certains âgés de 0 à 5 ans et certains âgés de 6 à 14 ans	30	3,0	2,5	1,7	2,0
Certains âgés de 6 à 14 ans et certains âgés de 15 à 17 ans	15	1,5	1,3	0,9	1,3
Certains âgés de 15 à 17 ans et certains âgés de 18 à 24 ans	10	1,0	0,7	0,7	0,7
Certains âgés de 18 à 24 ans et certains âgés de 25 ans et plus	10	1,0	0,6	0,9	0,5
Autres combinaisons d'âges des enfants	40	4,0	4,9	3,7	2,9

Source : [98-400-X2016026](#) Structure de la famille de recensement incluant la situation de famille recomposée (9) et nombre et combinaisons d'âges des enfants (29) pour les familles de recensement avec enfants dans les ménages privés des régions métropolitaines de recensement, agglomérations de recensement subdivisées en secteurs de recensement et secteurs de recensement, Recensement de 2016

Le prochain tableau brosse le portrait des familles comptant un couple. On y trouve des différences notables avec les familles monoparentales.

D'abord, le poids des familles avec uniquement des enfants âgés de 25 ans et plus n'est que de 9 % pour ce groupe de familles.

Les familles avec un seul enfant ne comptent que pour 39,9 % de ce groupe de familles.

Tableau 15 - Structure de la famille de recensement comptant un couple, et nombre et combinaisons d'âges des enfants dans les ménages privés, 2016

Structure de la famille de recensement comptant un couple et le nombre et les combinaisons d'âges des enfants dans les ménages privés, 2016					
	Pointe St-Charles		Sud-Ouest Montréal (V) Québec		
	nb	%	%	%	%
Total - Familles de recensement avec enfants	1165	100,0	100,0	100,0	100,0
Familles ayant des enfants âgés de 25 ans et plus seulement	105	9,0	9,2	10,3	9,5
Familles ayant au moins un enfant âgé de 0 à 24 ans	1060	91,0	90,8	89,7	90,5
1 enfant (âgé de 0 à 24 ans)	465	39,9	38,6	32,3	31,0
0 à 5 ans	295	25,3	22,1	16,2	12,3
6 à 14 ans	65	5,6	7,3	6,7	6,3
15 à 17 ans	15	1,3	2,1	2,2	2,8
18 à 24 ans	90	7,7	7,6	7,1	9,7
2 enfants dont au moins un est âgé de 0 à 24 ans	410	35,2	35,0	38,9	41,3
Les deux âgés de 0 à 5 ans	150	12,9	9,8	8,5	8,3
Les deux âgés de 6 à 14 ans	70	6,0	6,6	7,8	9,5
Les deux âgés de 15 à 17 ans	5	0,4	0,5	0,5	0,7
Les deux âgés de 18 à 24 ans	35	3,0	2,5	3,6	4,6
Un âgé de 0 à 5 ans et un âgé de 6 à 14 ans	80	6,9	7,4	8,0	7,1
Un âgé de 6 à 14 ans et un âgé de 15 à 17 ans	30	2,6	2,7	3,1	3,7
Un âgé de 15 à 17 ans et un âgé de 18 à 24 ans	20	1,7	2,0	2,7	3,4
Un âgé de 18 à 24 ans et un âgé de 25 ans et plus	20	1,7	1,8	2,2	1,8
Autres combinaisons d'âges des enfants	25	2,1	2,4	2,5	2,2
3 enfants ou plus dont au moins un est âgé de 0 à 24 ans	170	14,6	16,2	18,4	18,2
Tous âgés de 0 à 5 ans	15	1,3	1,3	0,9	1,0
Tous âgés de 6 à 14 ans	15	1,3	1,6	1,6	2,3
Tous âgés de 15 à 17 ans	0	0,0	0,0	0,0	0,0
Tous âgés de 18 à 24 ans	10	0,9	0,7	0,5	0,6
Certains âgés de 0 à 5 ans et certains âgés de 6 à 14 ans	50	4,3	5,5	6,5	6,2
Certains âgés de 6 à 14 ans et certains âgés de 15 à 17 ans	15	1,3	1,4	1,6	2,0
Certains âgés de 15 à 17 ans et certains âgés de 18 à 24 ans	10	0,9	0,6	0,9	1,1
Certains âgés de 18 à 24 ans et certains âgés de 25 ans et plus	5	0,4	0,7	1,0	0,7
Autres combinaisons d'âges des enfants	65	5,6	5,3	5,3	4,4

Source : [98-400-X2016026](#) Structure de la famille de recensement incluant la situation de famille recomposée (9) et nombre et combinaisons d'âges des enfants (29) pour les familles de recensement avec enfants dans les ménages privés des régions métropolitaines de recensement, agglomérations de recensement subdivisées en secteurs de recensement et secteurs de recensement, Recensement de 2016

Sources : Statistique Canada, Recensements 2001, 2006 et 2011

2.6 LE PROFIL LINGUISTIQUE

Faits saillants

- Les personnes dont la langue maternelle n'est ni l'anglais ni le français (les allophones) constituent 16,1 % de la population et leur nombre est en baisse de 2,1 % depuis 2011 mais en augmentation de 4 % depuis 2006.
- Il existe une certaine diversité linguistique dans le territoire de Pointe-Saint-Charles. Toutefois, les francophones sont majoritaires, soit 55,7 %, comparativement à 46,4 % à Montréal. Le nombre de francophones a augmenté de 9,7 % depuis 2011, à un rythme plus rapide qu'à Montréal (+1,6 %).
- Fait exceptionnel, le nombre d'allophones a diminué de 2,1 % depuis 2011.

Le français demeure la langue de la majorité des résidents de Pointe-Saint-Charles (55,7 %). Le français a augmenté de 9,7 % depuis 2011 et de 4 % depuis 2006.

L'anglais a augmenté de 2,8 % depuis 2011. Toutefois, on remarque un phénomène rarissime dans Pointe-Saint-Charles car le nombre d'allophones a diminué de 2,1 % depuis 2011. L'augmentation est de 4,3 % à Montréal et 10,3 % au Québec.

Tableau 16 - Langue maternelle, 2016

Langue maternelle, 2016								
Territoire	Français		Anglais		Langues non officielles		Réponses multiples	
	nb	%	nb	%	nb	%	nb	%
SR72	1 770	49,8	1 060	29,8	605	17,0	125	3,5
SR73	1 065	57,6	395	21,4	325	17,6	55	3,0
SR74	1 825	51,2	1 105	31,0	515	14,4	125	3,5
SR75	1 635	58,6	505	18,1	555	19,9	85	3,0
SR76	1 650	56,9	615	21,2	525	18,1	110	3,8
Pointe-Saint-Charles	8 125	55,7	3 620	24,8	2 350	16,1	505	3,5
Variation 2006-2011	9,7		2,8		-2,1		13,5	
Variation 2001-2011	4,0		3,4		4,0		62,9	
Le Sud-Ouest	41 045	53,7	14 195	18,6	17 965	23,5	3 175	4,2
Montréal (V)		49,6		12,4		33,3		4,8
Montréal		46,4		16,0		32,8		4,8
Québec		77,1		7,5		13,2		2,3

Sources : Statistique Canada, Recensements 2006, 2011 et 2016

Graphique 12 - Proportion d'allophones, 2016

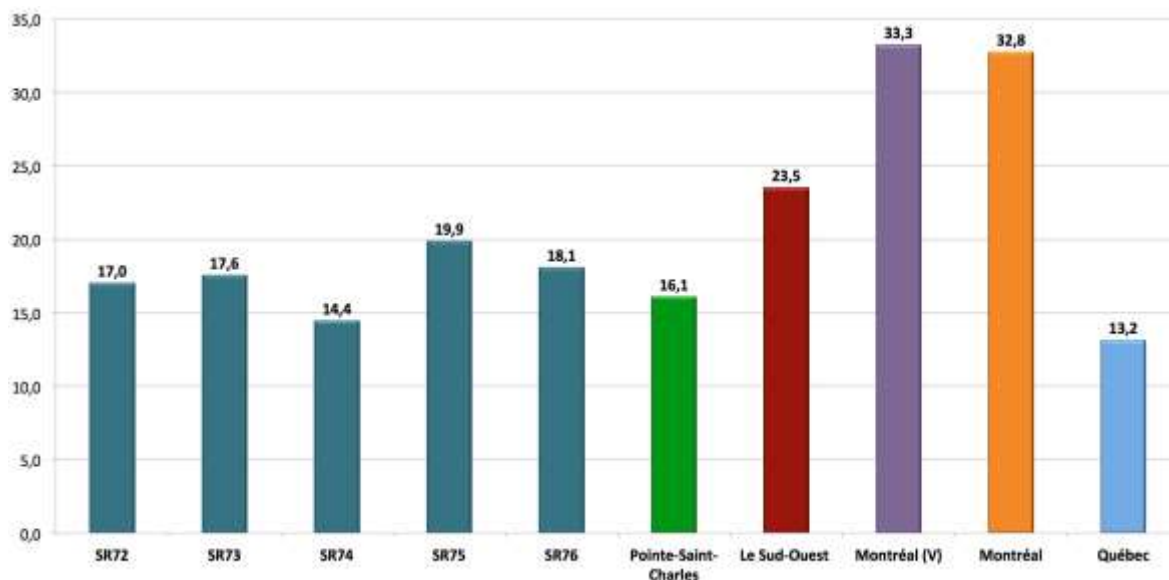

Source : Statistique Canada, Recensement 2016

Graphique 13 - Variation du nombre d'allophones, 2006-2016

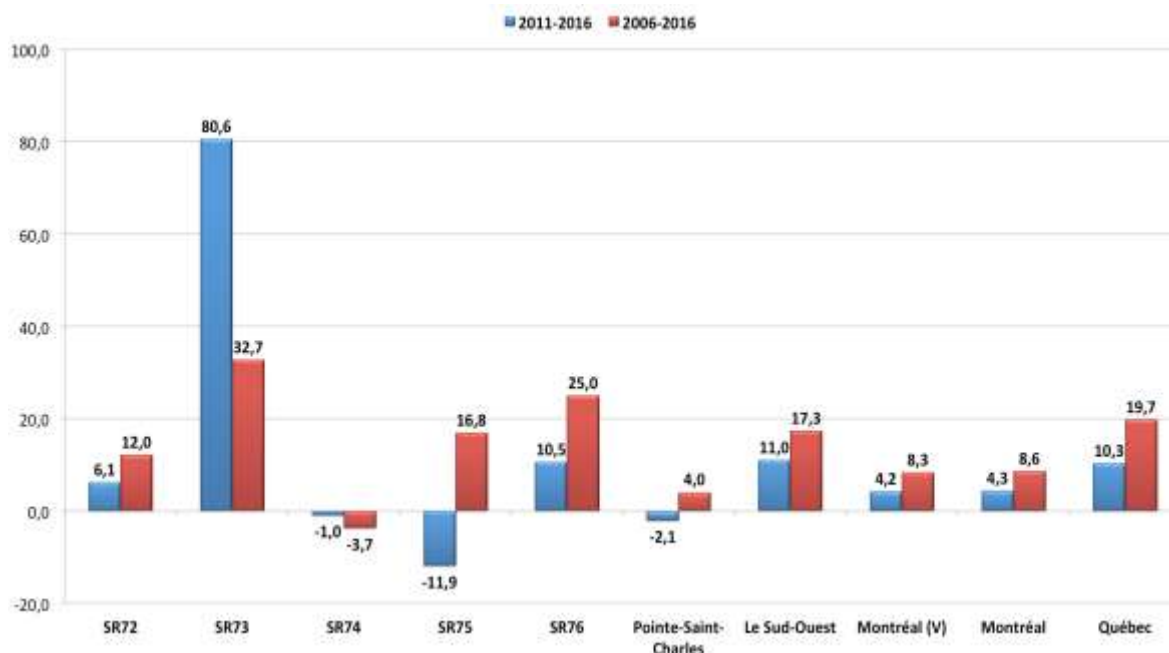

Sources : Statistique Canada, Recensements 2006, 2011 et 2016

La diversité des langues est grande dans le territoire de Pointe-Saint-Charles. Nous avons dénombré 53 langues maternelles différentes. Après le français et l'anglais, l'espagnol (3 %), le bengali (1,8 %), le chinois (1,5 %), l'arabe (1,2 %) et le russe (0,7 %) sont les cinq langues maternelles les plus souvent mentionnées par les résidents.

Parmi les dix langues les plus fréquemment mentionnées autres que le français et l'anglais, à trois exceptions près, elles ont toutes connu une diminution depuis 2011. Seul l'italien, le portugais et le bulgare ont connu des augmentations.

Tableau 17- Principales langues maternelles, 2016

	<i>Principales langues maternelles, 2016</i>					
	Pointe St-Charles		Le Sud-Ouest		Montréal	Québec
	nb	%			%	%
Total	14 600	100,0	76 385	100,0	100	100
Réponses uniques	14 095	96,5	73 210	95,8	95,2	97,7
Français	8 125	55,7	41 045	53,7	46,4	77,1
Anglais	3 620	24,8	14 195	18,6	16,0	7,5
Langues non officielles	2 350	16,1	17 965	23,5	32,8	13,2
Espagnol	435	3,0	2 685	3,5	4,1	1,8
Bengali	260	1,8	1 360	1,8	0,5	0,1
Chinois	220	1,5	3 135	4,1	2,7	0,9
Arabe	170	1,2	1 870	2,4	5,4	2,1
Russe	105	0,7	785	1,0	1,0	0,4
Italien	90	0,6	1 615	2,1	3,9	1,3
Vietnamien	75	0,5	495	0,6	1,0	0,3
Polonais	70	0,5	405	0,5	0,5	0,2
Portugais	65	0,4	280	0,4	1,0	0,5
Bulgare	55	0,4	265	0,3	0,2	0,1
Lingala	55	0,4	145	0,2	0,1	0,0
Roumain	50	0,3	390	0,5	1,0	0,4
Allemand	45	0,3	200	0,3	0,3	0,2
Tagalog	40	0,3	230	0,3	0,7	0,2
Grec	40	0,3	185	0,2	1,0	0,5
Persan	40	0,3	305	0,4	0,8	0,3
Ukrainien	35	0,2	145	0,2	0,2	0,1
Créole	35	0,2	305	0,4	1,8	0,7
Kinyarwanda	30	0,2	70	0,1	0,1	0,0
Tamoul	25	0,2	190	0,2	0,6	0,2
Swahili	20	0,1	85	0,1	0,0	0,0
Hongrois	20	0,1	305	0,4	0,2	0,1
Kabyle	15	0,1	90	0,1	0,4	0,2
Khmer	15	0,1	135	0,2	0,3	0,1
Bosniaque	15	0,1	20	0,0	0,0	0,0
Serbe	15	0,1	60	0,1	0,1	0,0
Gujarati	15	0,1	25	0,0	0,3	0,1
Pendjabi	15	0,1	50	0,1	0,5	0,2
Kurde	15	0,1	20	0,0	0,0	0,0
Turc	15	0,1	75	0,1	0,3	0,1
Autres	250	1,7	2 040	2,7	3,9	2,1
Réponses multiples	505	3,5	3 175	4,2	4,8	2,3

Source : Statistique Canada, Recensement 2016

2.6.1 Les langues le plus souvent parlées à la maison

D'un certain intérêt, la langue le plus souvent parlée à la maison est un indicateur utilisé par différents partenaires, dont la Direction de santé publique et la Ville de Montréal.

Plusieurs allophones choisissent de s'exprimer dans une autre langue lorsqu'ils arrivent au Canada.

Dans le territoire de Pointe-Saint-Charles, l'utilisation du français à la maison est en croissance de 1,2 % par rapport au nombre de personnes dont le français est la langue maternelle.

L'utilisation de l'anglais a augmenté de 20,7 % par rapport au nombre de personnes dont l'anglais est la langue maternelle. Par ailleurs, le nombre de personnes qui utilisent plusieurs langues à la fois, dont leur langue maternelle, a connu un accroissement de 69,3 % (ces données ne sont pas présentées dans les tableaux). Le nombre de personnes qui ont dit parler une autre langue que le français ou l'anglais le plus souvent à la maison a diminué de 50,6 %.

Ce sont les personnes dont la langue maternelle est l'arabe, l'italien, le portugais, et le polonais qui utilisent le plus souvent une autre langue que leur langue maternelle. Soulignons une diminution du nombre de personnes qui ont ces langues maternelles par rapport à la langue parlée à la maison, Cette diminution varie de 50 % et 85,3 % entre la langue maternelle et la langue parlée à la maison.

Par contre, les personnes dont la langue maternelle est le persan, le chinois ou le bulgare vont continuer à parler exclusivement cette langue à la maison dans une grande proportion puisque la baisse du nombre de personnes qui parlent ces langues à la maison, par rapport au nombre de personnes dont c'est la langue maternelle, est moindre. La période d'immigration, les langues parlées dans les pays d'origine et la capacité d'intégration pourraient expliquer ces différences.

D'autre part, les Arabes, qui sont d'immigration relativement récente, ont généralement une bonne connaissance du français ou de l'anglais. C'est ce qui explique la différence de 85,3 % entre la langue maternelle et la langue parlée.

Tableau 18 - Principales langues parlées à la maison, 2016

<i>Principales langues parlées à la maison, 2016</i>						
	Pointe St-Charles		Le Sud-Ouest		Montréal	Québec
	nb	%			%	%
Total	14 605	100,0	76 390	100,0	100	100
Réponses uniques	13 745	94,1	71 110	93,1	90,9	96,0
Français	8 220	56,3	42 350	55,4	49,8	79,0
Anglais	4 370	29,9	18 670	24,4	22,8	9,7
Langues non officielles	1 160	7,9	10 090	13,2	18,3	7,3
Espagnol	270	1,8	1 620	2,1	2,6	1,1
Chinois	190	1,3	2 615	3,4	2,2	0,7
Bengali	150	1,0	1 025	1,3	0,4	0,1
Russe	55	0,4	435	0,6	0,7	0,3
Vietnamien	40	0,3	315	0,4	0,8	0,2
Bulgare	40	0,3	185	0,2	0,2	0,1
Polonais	35	0,2	175	0,2	0,2	0,1
Persan	35	0,2	220	0,3	0,6	0,3
Langues nigéro-congolaises	35	0,2	80	0,1	0,0	0,0
Italien	30	0,2	700	0,9	1,5	0,4
Portugais	30	0,2	85	0,1	0,5	0,2
Arabe	25	0,2	765	1,0	2,6	1,0
Tagalog	20	0,1	80	0,1	0,4	0,1
Kurde	20	0,1	20	0,0	0,0	0,0
Bosniaque	15	0,1	15	0,0	0,0	0,0
Serbe	15	0,1	45	0,1	0,0	0,0
Allemand	15	0,1	55	0,1	0,1	0,0
Gujarati	15	0,1	15	0,0	0,2	0,0
Ouïghour	15	0,1	10	0,0	0,0	0,0
Créole	10	0,1	95	0,1	0,7	0,3
Ukrainien	10	0,1	65	0,1	0,1	0,0
Pendjabi	10	0,1	25	0,0	0,3	0,1
Ourdou	10	0,1	145	0,2	0,3	0,1
Langues indo-iraniennes	10	0,1	10	0,0	0,0	0,0
Akan	10	0,1	15	0,0	0,0	0,0
Kinyarwanda	10	0,1	0	0,0	0,0	0,0
Swahili	10	0,1	40	0,1	0,0	0,0
Langues des signes	10	0,1	10	0,0	0,0	0,0
Turc	10	0,1	45	0,1	0,2	0,1
Autres	0	0,0	1 180	1,5	3,6	1,9
Réponses multiples	855	5,9	5 275	6,9	9,1	4,0

Source : Statistique Canada, Recensement 2016

2.6.2 La connaissance du français et de l'anglais

En ce qui a trait à la connaissance des langues française et anglaise, près du quart des résidents (22,4 %) sont en mesure de soutenir une conversation en français uniquement et 63,5 % s'expriment autant en anglais qu'en français, comparativement à 59,1 % à Montréal. Par ailleurs, 1,1 % ne comprennent ni le français ni l'anglais, comparativement à 2,4 % à Montréal.

Le nombre de résidents qui peuvent s'exprimer uniquement en français a diminué de 9 % depuis 2011. Il semble plausible que cette diminution soit au profit des personnes qui sont en mesure de soutenir une conversation tant en français qu'en anglais car celles-ci ont vu leur nombre s'accroître de 16,8 % durant la même période.

Le terme « bilingue » n'est pas utilisé, car une personne peut maîtriser uniquement le français ou l'anglais comme une des deux langues officielles canadiennes et maîtriser une langue maternelle autre; cette personne serait donc bilingue, mais pas au sens de la connaissance des deux langues officielles du Canada.

Tableau 19 - Connaissance des langues officielles, 2016

Connaissance des langues officielles, 2016								
Territoire	Français seulement		Anglais seulement		Anglais et français		Ni l'une ni l'autre	
	nb	%	nb	%	nb	%	nb	%
SR72	820	23,0	570	16,0	2 105	59,1	50	1,4
SR73	405	22,0	190	10,3	1 230	66,7	20	1,1
SR74	760	21,3	550	15,4	2 230	62,6	30	0,8
SR75	720	25,9	320	11,5	1 715	61,6	25	0,9
SR76	665	23,0	310	10,7	1 905	65,8	25	0,9
Pointe-Saint-Charles	3 275	22,4	1 890	12,9	9 275	63,5	155	1,1
Variation 2011-2016	-9,0		-5,5		16,8		-31,1	
Variation 2006-2016	-23,0		-16,4		28,5		10,7	
Le Sud-Ouest	18 870	24,7	8 665	11,3	47 595	62,3	1 255	1,6
Montréal (V)		29,9		10,1		57,4		2,5
Montréal		27,0		11,5		59,1		2,4
Québec		50,0		4,6		44,5		0,9

Sources : Statistique Canada, Recensements 2006, 2011 et 2016

2.6.3 La connaissance des langues officielles selon le sexe

Il semble que la maîtrise du français et de l'anglais soit plus présente chez les hommes que chez les femmes. Les femmes habitant le territoire de Pointe-Saint-Charles maîtrisent les deux langues officielles dans une proportion de 61,7 %, cette proportion étant de 65,4 % pour les hommes.

Graphique 14 - Proportion de personnes qui maîtrisent le français et l'anglais selon le sexe, 2016

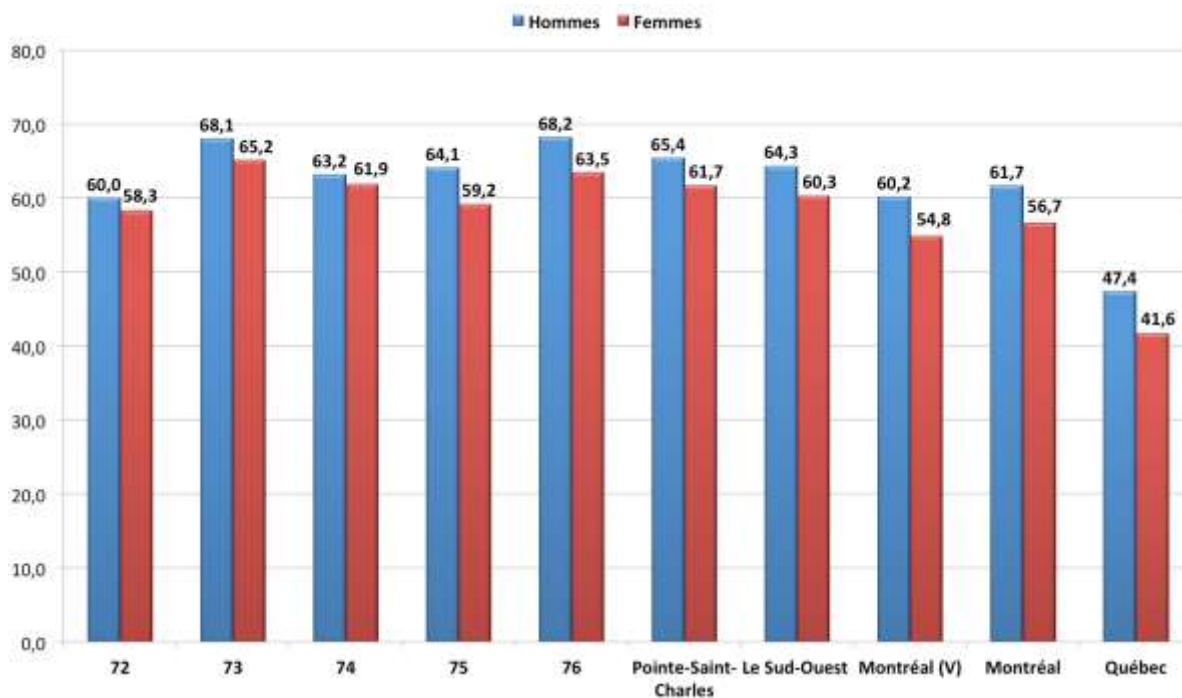

Source : Statistique Canada, Recensement 2016

2.7 L'IMMIGRATION

Faits saillants

- Les immigrants et les résidents non permanents comptent respectivement pour 20,7 % et 2,5 % de la population résidente; le nombre d'immigrants a augmenté de 9,8 % depuis 2011 ainsi que depuis 2006.

2.7.1 La citoyenneté

Pour obtenir la citoyenneté canadienne, les immigrants doivent satisfaire à plusieurs exigences, dont au moins trois années de résidence au Canada et la connaissance d'une langue officielle. Plus de neuf résidents sur dix (91,4 %) de la population de Pointe-Saint-Charles sont nés au Canada ou ont acquis leur citoyenneté canadienne, comparativement à 87 % à Montréal et à 95,2 % au Québec. Le nombre de personnes qui ont la citoyenneté canadienne a augmenté de 6,2 % depuis 2011, tandis que celui des personnes qui ne l'ont pas a augmenté de 4,6% depuis 2011.

Notons qu'une importante proportion des résidents du territoire sont nouvellement arrivés au Canada et ne répondent pas encore à une des deux exigences précitées. De plus, 1,1 % des résidents ne connaissent aucune des deux langues officielles canadiennes.

Tableau 20 - Résidents selon la citoyenneté, 2016

<i>Résidents selon la citoyenneté, 2016</i>					
Territoire	Citoyenneté canadienne		Autres citoyennetés		Total nb
	nb	%	nb	%	
SR72	3 300	91,7	300	8,3	3 600
SR73	1 585	89,8	175	9,9	1 765
SR74	3 355	91,4	310	8,4	3 670
SR75	2 485	91,4	235	8,6	2 720
SR76	2 570	91,8	230	8,2	2 800
Pointe-Saint-Charles	13 355	91,4	1 250	8,6	14 605
Variation 2011-2016	6,2		4,6		6,0
Variation 2006-2016	5,7		-0,4		5,2
Le Sud-Ouest	68 790	90,1	7 595	9,9	76 385
Montréal (V)		86,3		13,7	
Montréal		87,0		13,0	
Québec		95,2		4,8	

Sources : Statistique Canada, Recensements 2006, 2011 et 2016, et Enquête nationale auprès des ménages 2011

2.7.2 Le statut d'immigration

Les 3 020 immigrants comptent pour 20,7 % de la population résidente. Ce taux est sensiblement moins élevé qu'à Montréal, où il se situe à 34 %. Par ailleurs, le nombre d'immigrants a augmenté de 9,8 % depuis 2011 ainsi que depuis 2006. Cette importante augmentation se produit au moment où le nombre d'immigrants s'est accru à Montréal de 5,2 % depuis 2011 et de 15 % depuis 2006. On pourrait dire que Pointe-Saint-Charles est en train de combler un retard. Mais pour que Pointe-Saint-Charles atteigne la même proportion d'immigrants qu'à Montréal il faudrait que le nombre d'immigrants augmente de 100 % sans aucun autre apport de population.

Soulignons que les quelque 360 résidents non permanents sont composés d'étudiants étrangers, de travailleurs étrangers ou de demandeurs du statut de réfugié. Ils forment 2,5 % de la population.

Tableau 21 - Population selon le statut d'immigration, 2016

<i>Population selon le statut d'immigration, 2016</i>							
Territoire	Non immigrants		Immigrants		Résidents non permanents		Total nb
	nb	%	nb	%	nb	%	
SR72	2 715	75,4	855	23,8	35	1,0	3 600
SR73	1 335	75,9	375	21,3	55	3,1	1 760
SR74	2 915	79,4	665	18,1	90	2,5	3 670
SR75	2 105	77,4	545	20,0	70	2,6	2 720
SR76	2 115	75,7	570	20,4	110	3,9	2 795
Pointe-Saint-Charles	11 225	76,9	3 020	20,7	360	2,5	14 600
Variation 2011-2016	4,8		9,8		14,3		6,0
Variation 2006-2016	2,6		9,8		89,5		5,1
Le Sud-Ouest	55 050	72,1	19 180	25,1	2 150	2,8	76 390
Montréal (V)		62,1		34,3		3,5	
Montréal		62,7		34,0		3,3	
Québec		85,2		13,7		1,1	

Sources : Statistique Canada, Recensements 2006, 2011 et 2016, et Enquête nationale auprès des ménages 2011

Graphique 15 - Proportion d'immigrants, 2016

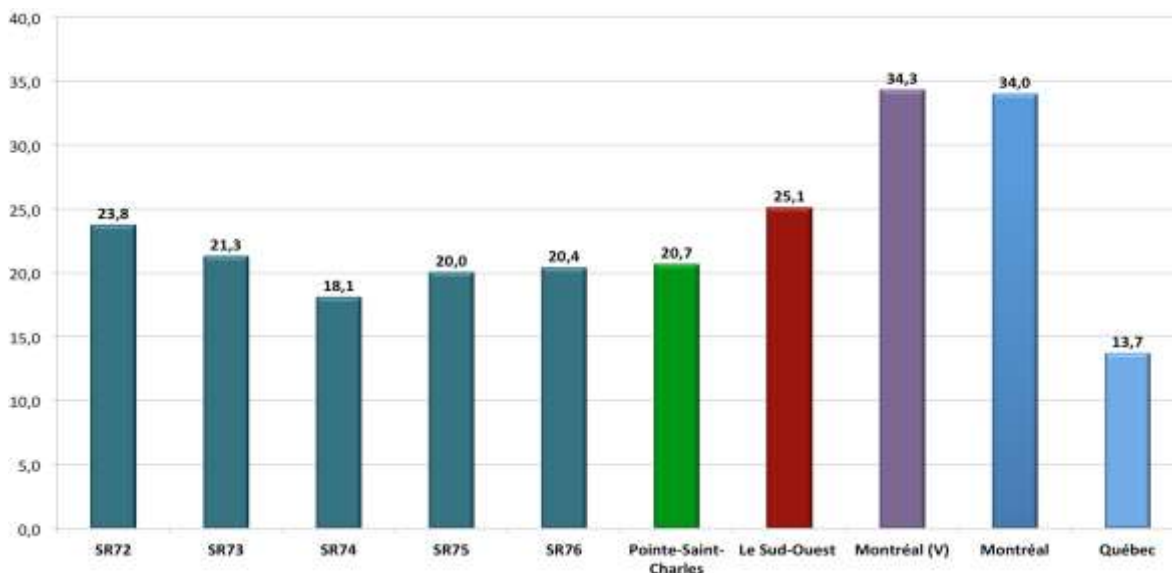

Source : Statistique Canada, Recensement 2016

Graphique 16 - Variation du nombre d'immigrants, 2006-2016

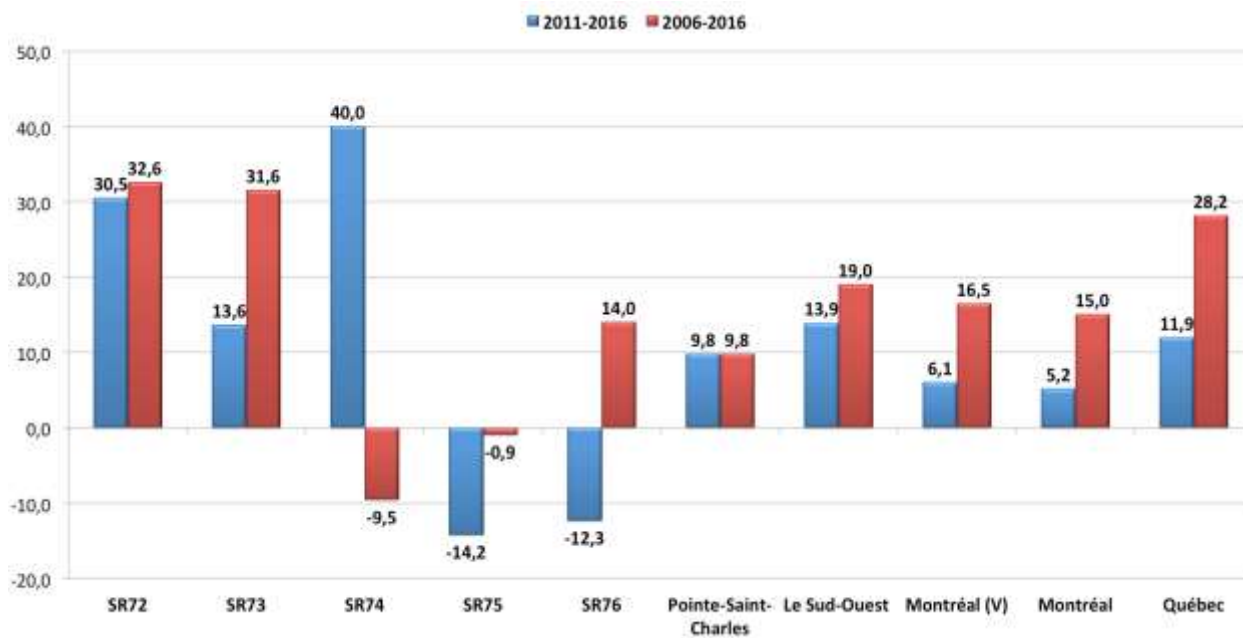

Sources : Statistique Canada, Recensements 2006, 2011 et 2016, et Enquête nationale auprès des ménages 2011

Carte 7 - Proportion d'immigrants dans les ménages privés, Pointe-Saint-Charles 2016

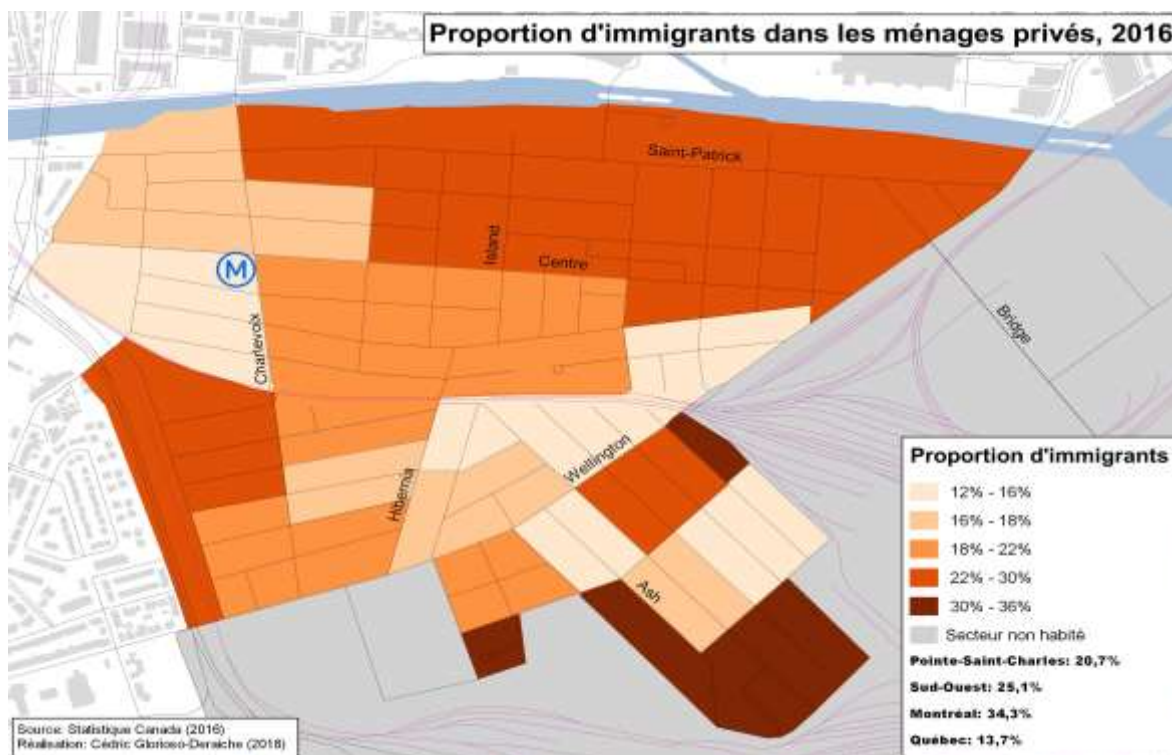

2.7.3 Le lieu de naissance

La répartition de l'origine des immigrants est aussi étendue que celle des langues maternelles. En effet, 20,7 % de la population est formée d'immigrants, donc nés à l'extérieur du Canada.

Le plus important groupe national d'immigrants, soit ceux qui sont originaires de France, compte pour 2,3 % de la population totale ou 10,9 % de tous les immigrants du territoire de Pointe-Saint-Charles.

Soulignons que Statistique Canada fournit les informations concernant les 50 pays les plus souvent mentionnés par les immigrants vivant dans l'ensemble du Canada. Il est possible qu'un nombre important d'immigrants originaires d'un pays autre que ceux-ci forment un groupe plus important à Pointe-Saint-Charles. Malheureusement, ces derniers se trouveraient dans la catégorie « Autres ».

Tableau 22 - Immigrants selon le lieu de naissance, 2016

	Immigrants selon le lieu de naissance, 2016					
	Pointe St-Charles		Le Sud-Ouest		Montréal	Québec
	nb	%	nb	%	%	%
Population totale	14 600	100,0	76 390	100,0	100,0	100,0
Immigrants	3 020	20,7	19 180	25,1	34,0	13,7
France	330	2,3	1 570	2,1	2,0	1,0
Bangladesh	215	1,5	950	1,2	0,4	0,1
Chine	150	1,0	2 040	2,7	1,6	0,6
Royaume-Uni	90	0,6	320	0,4	0,4	0,2
Maroc	85	0,6	750	1,0	2,0	0,8
Mexique	75	0,5	365	0,5	0,5	0,2
États-Unis	75	0,5	385	0,5	0,7	0,3
El Salvador	60	0,4	215	0,3	0,4	0,1
Haïti	60	0,4	365	0,5	2,6	1,0
Trinité-et-Tobago	60	0,4	135	0,2	0,2	0,1
Algérie	60	0,4	790	1,0	2,1	0,7
Viet Nam	60	0,4	405	0,5	0,9	0,3
Pologne	55	0,4	295	0,4	0,4	0,1
Russie	55	0,4	300	0,4	0,4	0,1
Philippines	50	0,3	285	0,4	1,1	0,3
Italie	35	0,2	925	1,2	2,1	0,6
Ukraine	35	0,2	265	0,3	0,3	0,1
Allemagne	30	0,2	175	0,2	0,2	0,1
Roumanie	30	0,2	300	0,4	0,8	0,4
Inde	30	0,2	215	0,3	0,7	0,2
Brésil	25	0,2	160	0,2	0,2	0,1
Liban	25	0,2	350	0,5	1,1	0,5
Colombie	20	0,1	235	0,3	0,5	0,3
Égypte	20	0,1	70	0,1	0,7	0,2
Iran	20	0,1	320	0,4	0,7	0,2
Pakistan	20	0,1	140	0,2	0,4	0,1
Pérou	15	0,1	205	0,3	0,4	0,2
Bosnie-Herzégovine	15	0,1	40	0,1	0,0	0,0
Éthiopie	15	0,1	40	0,1	0,0	0,0
Corée du Sud	15	0,1	115	0,2	0,1	0,1
Sri Lanka	15	0,1	135	0,2	0,4	0,1
Guyana	10	0,1	35	0,0	0,1	0,0
Jamaïque	10	0,1	190	0,2	0,2	0,1
Croatie	10	0,1	20	0,0	0,1	0,0
Grèce	10	0,1	65	0,1	0,5	0,2
Pays-Bas	10	0,1	40	0,1	0,0	0,0
Portugal	10	0,1	50	0,1	0,5	0,2
Afghanistan	10	0,1	0	0,0	0,1	0,1
Hong Kong	10	0,1	100	0,1	0,1	0,1
Japon	10	0,1	85	0,1	0,1	0,0
Autres en Afrique	580	4,0	2 225	2,9	2,8	1,3
Autres en Amériques	255	1,7	1 310	1,7	1,8	0,7
Autres en Europe	160	1,1	1 270	1,7	1,5	0,7
Autres en Asie	95	0,7	945	1,2	2,1	0,9
Autres en Océanie	10	0,1	45	0,1	0,0	0,0

Source : Statistique Canada, Recensement 2016

2.7.4 Les nouveaux immigrants

À cause de l'importance des nouveaux immigrants parmi l'ensemble des personnes issues de l'immigration, certaines similitudes sont observées entre les deux groupes. Toutefois, les pays d'origine des nouveaux immigrants ont changé par rapport à une période pas si lointaine. Par exemple, si la Chine et la France, se classent parmi les pays d'origine des nouveaux immigrants les plus souvent mentionnés, on constate l'arrivée récente de ressortissants d'autres pays.

Les nouveaux immigrants, ceux qui sont définis comme ceux arrivés au Canada entre 2011 et 2016, diffèrent quelque peu d'une plus « vieille immigration ». Depuis 2011, ce sont les ressortissants de la République Démocratique du Congo, de la Côte d'Ivoire, du Mexique et de Cuba qu'on voit apparaître à côté des pays déjà mentionnés, dont la France, pays qui trône toujours en haut du palmarès.

Tableau 23 - Nouveaux immigrants selon le lieu de naissance, 2016

	Nouveaux immigrants selon le lieu de naissance, 2016					
	Pointe St-Charles		Le Sud-Ouest		Montréal	Québec
	nb	%	nb	%	%	%
Nouveaux immigrants	600	100,0	3 815	100,0	100,0	100,0
France	125	20,8	615	16,1	9,0	9,3
Congo, RD	40	6,7	95	2,5	1,2	1,6
Côte d'Ivoire	40	6,7	75	2,0	2,0	2,4
Chine	40	6,7	555	14,5	5,6	5,0
Mexique	35	5,8	120	3,1	1,9	2,0
Cuba	20	3,3	30	0,8	0,9	1,2
Tunisie	20	3,3	80	2,1	2,7	2,7
Bangladesh	20	3,3	65	1,7	0,6	0,4
Philippines	20	3,3	35	0,9	3,5	2,6
États-Unis	15	2,5	75	2,0	1,8	1,9
Brésil	10	1,7	55	1,4	1,2	1,4
Colombie	10	1,7	90	2,4	2,3	3,5
Haïti	10	1,7	25	0,7	8,5	7,8
Moldova	10	1,7	60	1,6	2,1	1,7
Ukraine	10	1,7	65	1,7	1,2	1,1
Royaume-Uni	10	1,7	45	1,2	0,4	0,4
Égypte	10	1,7	15	0,4	2,3	2,0
Maroc	10	1,7	170	4,5	6,9	6,3
Iran	10	1,7	75	2,0	4,9	3,5
Iraq	10	1,7	10	0,3	0,3	0,5
Arabie saoudite	10	1,7	10	0,3	0,2	0,2
Sri Lanka	10	1,7	10	0,3	0,5	0,4
Autres en Amériques	10	1,7	165	4,3	3,4	3,4
Jamaïque	0	0,0	0	0,0	0,1	0,1
Venezuela	0	0,0	45	1,2	0,8	0,9
Autres en Amériques	10	1,7	210	5,5	4,3	4,4
Autres en Europe	25	4,2	340	8,9	5,4	5,7
Autres en Afrique	75	12,5	645	16,9	19,0	19,6
Autres en Asie	0	0,0	270	7,1	11,2	12,4
Autres en Océanie	0	0,0	10	0,3	0,3	0,3

Source : Statistique Canada, Recensement 2016

2.7.5 La période d'immigration

Plus du tiers des immigrants (35,4 %) du territoire de Pointe-Saint-Charles sont arrivés au Canada au cours des dix dernières années, comparativement à 38 % à Montréal. Il s'agit donc d'une immigration relativement récente.

Tableau 24 - Population immigrante selon la période d'immigration, 2016

<i>Population immigrante selon la période d'immigration, 2016</i>													
Territoire	Avant 1981		1981 à 1990		1991 à 2000		2001 à 2005		2006 à 2010		2011 à 2016		Total nb
	nb	%	nb	%	nb	%	nb	%	nb	%	nb	%	
SR72	105	12,3	65	7,6	190	22,2	175	20,5	140	16,4	170	19,9	855
SR73	75	20,0	35	9,3	80	21,3	60	16,0	40	10,7	80	21,3	375
SR74	75	11,3	85	12,8	140	21,1	100	15,0	130	19,5	140	21,1	665
SR75	45	8,3	75	13,8	100	18,3	100	18,3	100	18,3	125	22,9	545
SR76	75	13,2	85	14,9	135	23,7	120	21,1	70	12,3	90	15,8	570
Pointe-Saint-Charles	380	12,6	355	11,8	650	21,5	565	18,7	470	15,6	600	19,9	3 020
Le Sud-Ouest	2 955	15,4	2 320	12,1	4 090	21,3	2 810	14,7	3 185	16,6	3 815	19,9	19 180
Montréal (V)		20,2		11,3		17,0		11,7		17,2		22,5	
Montréal		22,0		11,5		16,9		11,6		16,5		21,5	
Québec		21,9		11,7		17,2		12,8		16,7		19,7	

Source : Statistique Canada, Recensement 2016

2.7.6 Le statut des générations

Le recensement a colligé des informations sur le statut des générations pour l'ensemble de la population.

Précisons que les immigrants sont des personnes nées à l'extérieur du Canada; ils constituent la première génération. On y retrouve aussi les résidents non permanents. Les enfants nés au Canada mais de parents immigrants sont de la deuxième génération. Pour une meilleure compréhension des données, sachons qu'une personne dont les ancêtres ont immigré de France au Canada au 17^e siècle est aussi considérée comme faisant partie de la catégorie de la troisième génération et plus.

Plus de quatre résidents sur dix (41,4 %) du territoire de Pointe-Saint-Charles sont des immigrants ou des enfants d'immigrants, comparativement à 59,3 % à Montréal et à 25,1 % au Québec.

La variation depuis 2011 confirme que la population de Pointe-Saint-Charles augmente grâce à l'apport de l'immigration. La première génération a augmenté de 11,1 % depuis 2011, la deuxième de 18 % et de seulement 1,1 % pour les autres générations, dont celles qui ont des ancêtres qui ont immigré de France aux 17^e et 18^e siècles ou de Grande-Bretagne au 19^e siècle.

Tableau 25 - Population totale selon le statut des générations, 2016

<i>Population totale selon le statut des générations, 2016</i>							
	1re génération		2e génération		3e génération et plus		Total
	Nb	%	Nb	%	Nb	%	Nb
SR72	895	24,9	580	16,1	2 120	58,9	3 600
SR73	430	24,4	295	16,8	1 040	59,1	1 760
SR74	800	21,8	690	18,8	2 175	59,3	3 665
SR75	625	23,0	400	14,7	1 690	62,1	2 720
SR76	725	25,9	570	20,4	1 500	53,6	2 800
Pointe-Saint-Charles	3 495	23,9	2 555	17,5	8 555	58,6	14 605
Variation 2011-2016	11,1		18,0		1,1		6,0
Le Sud-Ouest	21 775	28,5	14 450	18,9	40 170	52,6	76 385
Montréal (V)		38,5		20,5		41,0	
Montréal		38,0		21,4		40,7	
Québec		15,1		9,9		74,9	

Sources : Statistique Canada, Enquête nationale auprès des ménages 2011 et Recensement 2016

Le tableau suivant nous informe sur l'âge des immigrants lors de leur arrivée au Canada. Il y a peu de différence entre l'âge des immigrants du territoire de Pointe-Saint-Charles à leur arrivée et celui des immigrants de l'ensemble de Montréal.

Plus des deux tiers (67,4 %) des immigrants du territoire sont arrivés au Canada entre 15 et 44 ans. Il y a très peu de personnes de 65 ans et plus, car ce groupe d'âge est inclus dans celui des 45 ans et plus, ne représentant que 7,6 % du nombre total d'immigrants.

Tableau 26 - Population totale des immigrants dans les ménages privés selon l'âge à l'immigration, 2016

<i>Population totale des immigrants dans les ménages privés selon l'âge à l'immigration, 2016</i>										
	Moins de 5 ans		5 à 14 ans		15 à 24 ans		25 à 44 ans		45 ans et plus	
	nb	%	nb	%	nb	%	nb	%	nb	%
SR72	40	4,7	160	18,8	180	21,2	385	45,3	90	10,6
SR73	40	10,8	35	9,5	75	20,3	170	45,9	55	14,9
SR74	70	10,5	105	15,8	100	15,0	375	56,4	15	2,3
SR75	40	7,3	60	11,0	110	20,2	305	56,0	20	3,7
SR76	60	10,4	140	24,3	115	20,0	215	37,4	45	7,8
Pointe-Saint-Charles	255	8,4	505	16,7	580	19,2	1 455	48,2	230	7,6
Variation 2011-2016	4,1		62,9		-17,1		13,2		12,2	
Variation 2006-2016	-5,6		32,9		7,4		11,1		-6,1	
Le Sud-Ouest	1 700	8,9	2 870	15,0	3 690	19,2	9 775	51,0	1 145	6,0
Montréal (V)		8,8		14,9		20,0		49,2		7,0
Montréal		9,0		15,1		20,0		48,8		7,1
Québec		10,3		15,9		19,7		47,3		6,7

Sources : Statistique Canada, Recensements 2006 et 2016, et Enquête nationale auprès des ménages 2011

Pour la première fois, le recensement nous informe de la catégorie d'admission de la population immigrante. Parmi les 2 680 personnes admises ou demandeurs du statut de réfugié depuis 1980, le plus important groupe (45,4 %) se situe dans la catégorie des immigrants économiques comparativement à 55,8 % à Montréal. On trouve aussi 655 réfugiés, soit 24,4 % de l'ensemble de ce groupe de population. Ce qui est considérablement plus important qu'à Montréal (15,4 %).

Tableau 27 - Catégorie d'admission et type de demandeur de la population immigrante dans les ménages privés admise entre 1980 et 2016

Catégorie d'admission et type de demandeur de la population immigrante dans les ménages privés admise entre 1980 et 2016									
	Immigrants économiques		Immigrants parrainés par la famille		Réfugiés		Autres immigrants		Total
	nb	%	nb	%	nb	%	nb	%	nb
SR72	340	45,3	250	33,3	165	22,0	0	0,0	750
SR73	140	45,9	85	27,9	65	21,3	15	4,9	305
SR74	255	43,6	170	29,1	155	26,5	10	1,7	585
SR75	240	47,5	145	28,7	115	22,8	0	0,0	505
SR76	235	46,5	125	24,8	140	27,7	10	2,0	505
Pointe-Saint-Charles	1 210	45,1	775	28,9	655	24,4	40	1,5	2 680
Le Sud-Ouest	8 885	53,8	4 345	26,3	3 065	18,6	225	1,4	16 515
Montréal (V)		54,9		27,5		16,0		1,6	
Montréal		55,8		27,3		15,4		1,5	
Québec		54,1		27,8		16,9		1,3	

Source : Statistique Canada, Recensement 2016

2.7.7 Les minorités visibles

En 2016, le recensement a dénombré quelque 3 370 personnes appartenant à un groupe de minorités visibles à Pointe-Saint-Charles. Près du quart des résidents (23,1 %) du territoire affirment appartenir à une minorité visible, comparativement à 32,9 % de la population de Montréal et à 13 % des Québécois. Il s'agit d'une baisse de 2,3 % depuis 2011 et d'une augmentation de 11,6 % depuis 2006. L'augmentation des minorités visibles à Montréal, pour ces deux périodes, était respectivement de 11,6 % et 36,8 %. Par conséquent on peut dire que Pointe-Saint-Charles est un quartier davantage blanc et que le nombre de personnes issues de minorités visibles s'accroît lentement comparativement à Montréal.

Pour ce qui est de l'ensemble de Pointe-Saint-Charles, les Noirs, les Sud-Asiatiques, les Latino-Américains, les Chinois et les Arabes sont les cinq groupes de minorités visibles les plus importants et ils comptent pour 19,9 % de la population.

Mentionnons que la question du recensement portant sur les minorités visibles sert principalement aux différentes instances à mettre en application la Loi sur l'équité en matière d'emploi dans le cadre des programmes visant à promouvoir l'égalité des chances pour tous. Cette précision figurait d'ailleurs dans le questionnaire.

D'autre part, il faut savoir que les répondants devaient cocher à côté des types de minorité visible tel que mentionnés dans le prochain tableau.

Tableau 28 - Répartition des minorités visibles, 2016

<i>Répartition des minorités visibles, 2016</i>						
	Pointe StCharles		Le Sud-Ouest		Montréal	Québec
Population totale	14 600	100,0	76 390	100,0	100,0	100,0
Minorités visibles	3 370	23,1	21 310	27,9	32,9	13,0
Noir	1 410	9,7	6 575	8,6	9,5	4,0
Sud-Asiatique	490	3,4	2 715	3,6	3,5	1,1
Latino-Américain	405	2,8	2 395	3,1	3,8	1,7
Chinois	315	2,2	3 710	4,9	3,3	1,2
Arabe	280	1,9	2 875	3,8	6,9	2,7
Asiatique du Sud-Est	165	1,1	1 085	1,4	2,0	0,8
Philippin	80	0,5	520	0,7	1,5	0,4
Asiatique occidental	50	0,3	405	0,5	1,0	0,4
Japonais	30	0,2	200	0,3	0,2	0,1
Coréen	25	0,2	190	0,2	0,3	0,1
Minorités visibles multiples	95	0,7	465	0,6	0,3	0,3
Minorité visible, n.i.a.	30	0,2	170	0,2	0,7	0,1
Pas une minorité visible	11 230	76,9	55 080	72,1	67,1	87,0

Source : Statistique Canada, Recensement 2016

Graphique 17 - Minorités visibles, 2016

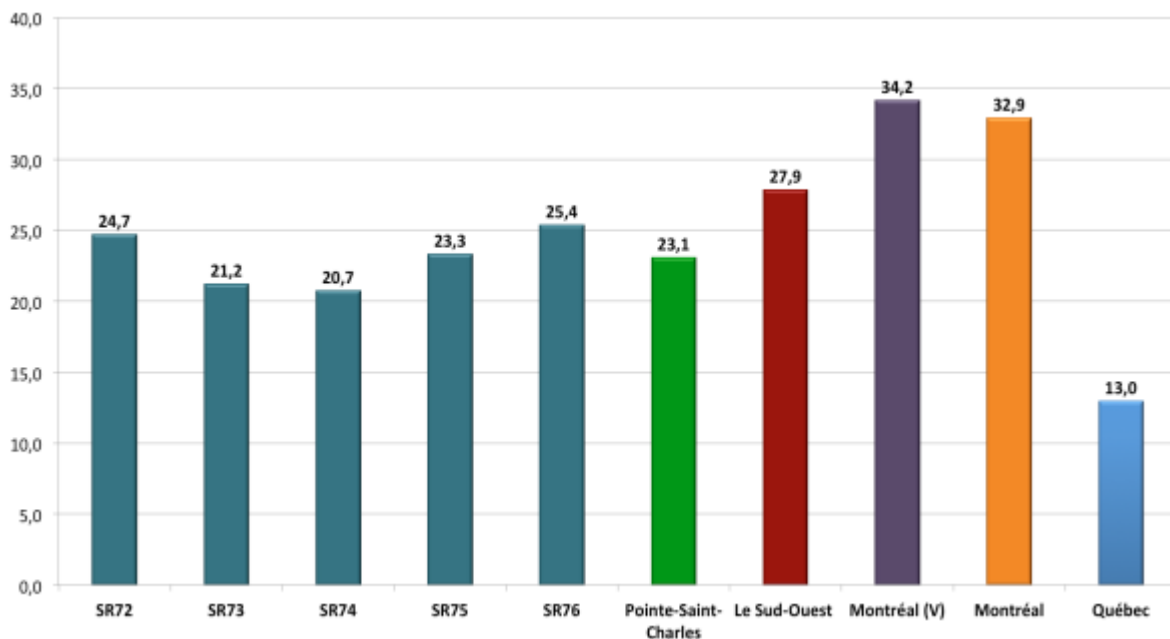

Source : Statistique Canada, Recensement 2016

Graphique 18 - Variation du nombre de personnes appartenant à une minorité visible, 2006-2016

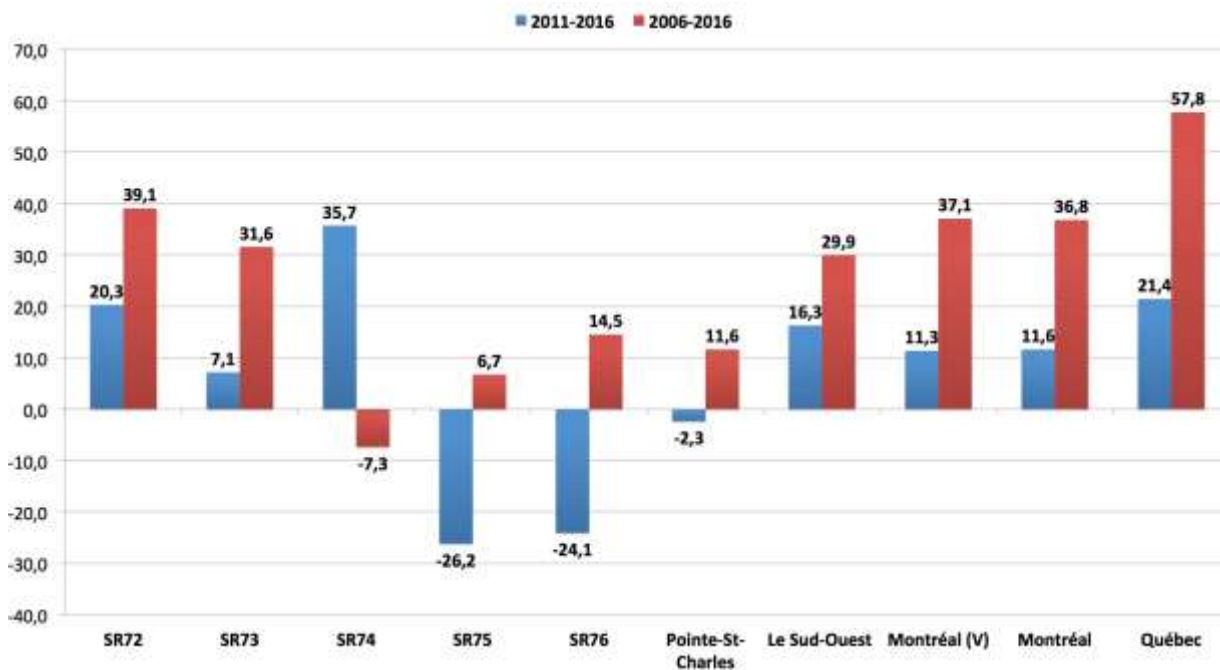

Sources : Statistique Canada, Enquête nationale auprès des ménages 2011 et Recensement 2016

2.8 LA MOBILITÉ

Fait saillant

- Plus de la moitié des résidents (51,9 %) n'habitaient pas le même logement il y a cinq ans.

2.8.1 La mobilité sur une année

Selon les réponses obtenues lors du recensement, près d'une personne sur cinq (19,2 %) âgée d'un an et plus a dit ne pas habiter le même logement que l'année précédente, comparativement à 14,8 % à Montréal.

Il y a eu 4,3 % plus de personnes qui ont déménagé durant la période 2015 à 2016 que durant la période 2010 à 2011. Il n'est pas étonnant de constater que le taux de déménagement sur un an soit de 28 % dans le SR73.

L'appellation « non-migrant » est appliquée à une personne qui déménage à l'intérieur de la même municipalité. Ainsi, pour le territoire de Pointe-Saint-Charles, 15 % des résidents ont déménagé de Montréal à Montréal. Ces personnes pouvaient résider à Pointe-aux-Trembles ou au deuxième étage de l'immeuble qu'ils habitent présentement.

Tableau 29 - Pourcentage de la population âgée de 1 an et plus selon la mobilité entre 2015 et 2016

<i>Pourcentage de la population âgée de 1 ans et plus selon la mobilité entre 2015 et 2016</i>						
Territoire	Déménagé		Non migrants	Migrants		
	Non %	Oui %			infraprovinciaux %	interprovinciaux %
SR72	86,6	13,4	9,7	2,3	0,6	0,7
SR73	72,3	28,0	17,9	5,5	0,6	4,3
SR74	83,7	16,2	13,1	1,9	0,3	1,1
SR75	77,8	22,2	19,0	1,7	0,7	0,7
SR76	77,5	22,5	18,5	2,7	0,5	0,7
Pointe-Saint-Charles	80,8	19,2	15,0	2,5	0,5	1,2
Variation 2011-2016	6,6	4,3	-1,6	67,4	66,7	-12,5
Variation 2006-2016	0,0	32,0	47,8	-1,4	-21,1	0,0
Le Sud-Ouest	81,0	19,1	14,1	2,7	0,7	1,6
Montréal (V)	84,6	15,4	11,0	1,8	0,5	2,2
Montréal	85,2	14,8	10,3	1,9	0,5	2,1
Québec	88,4	11,6	6,9	3,6	0,3	0,8

Sources : Statistique Canada, Recensement 2006, Enquête nationale auprès des ménages 2011 et Recensement 2016

2.8.2 La mobilité sur cinq ans

Plus de la moitié des résidents (51,9 %) de Pointe-Saint-Charles âgés de 5 ans et plus ont répondu ne pas habiter le même logement que cinq ans auparavant, comparativement à 43,2 % à Montréal.

Il y a eu 6,1 % plus de personnes qui ont déménagé durant la période 2011 à 2016 que durant la période 2006 à 2011.

Les personnes qui habitaient une autre municipalité que Montréal avant 2011 comptent pour 8,3 % des résidents de Pointe-Saint-Charles comparativement à 5,9 % à Montréal et les canadiens des autres provinces comptent pour 1,9 % qui ont emménagé dans le quartier depuis 2011.

Tableau 30 - Pourcentage de la population âgée de 5 ans et plus selon la mobilité entre 2011 et 2016

<i>Pourcentage de la population âgée de 5 ans et plus selon la mobilité entre 2011 et 2016</i>						
Territoire	Déménagé		Non migrants %	Migrants		
	Non %	Oui %		infraprovinciaux %	interprovinciaux %	externes %
SR72	52,9	47,1	34,1	6,6	2,0	4,6
SR73	35,4	64,9	47,8	9,7	1,2	6,2
SR74	54,8	45,2	34,2	4,9	1,7	4,4
SR75	44,2	55,6	36,6	11,3	1,4	6,2
SR76	45,0	55,0	35,0	10,9	3,0	6,0
Pointe-Saint-Charles	48,1	51,9	36,5	8,3	1,9	5,3
Variation 2011-2016	5,6	6,1	4,4	29,7	10,6	-8,8
Variation 2006-2016	-4,6	14,6	16,4	38,4	-14,8	-7,6
Le Sud-Ouest	48,7	51,3	35,2	7,7	2,0	6,5
Montréal (V)	55,0	45,0	28,9	5,6	1,2	9,3
Montréal	56,8	43,2	27,3	5,9	1,2	8,8
Québec	64,2	35,8	20,0	11,9	0,7	3,2

Sources : Statistique Canada, Recensements 2006, Enquête nationale auprès des ménages 2011 et Recensement 2016

Graphique 19 - Pourcentage des personnes âgées de 5 ans et plus qui n'habitaient pas le même logement en 2011

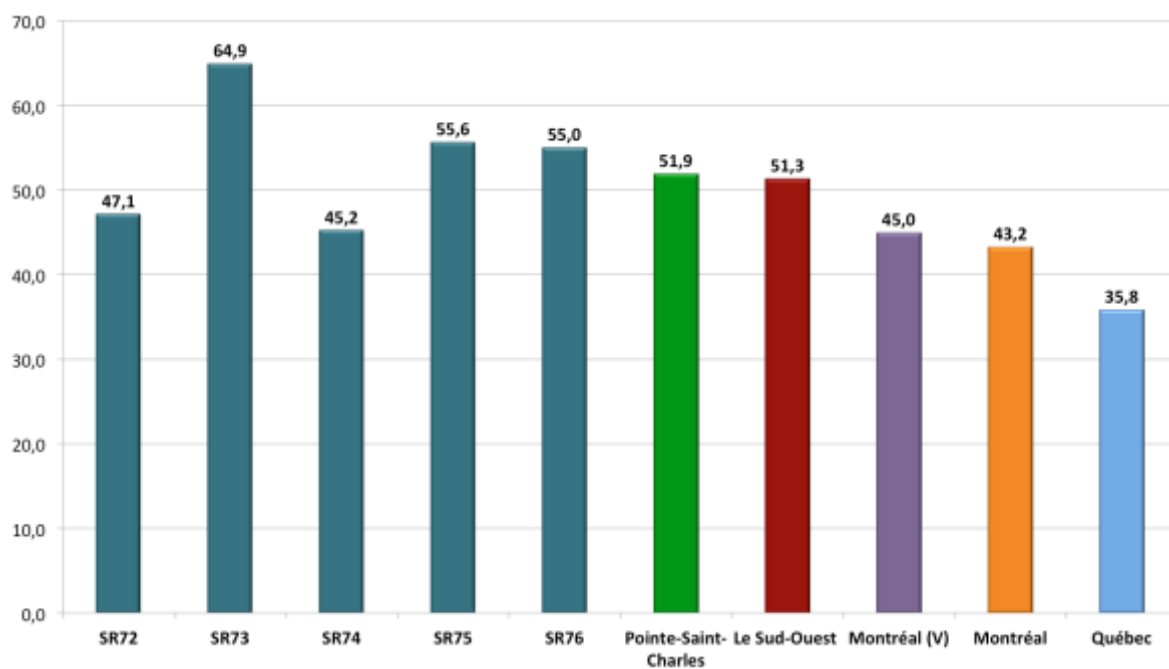

Source : Statistique Canada, Recensement 2016

Carte 8 - Proportion de personnes âgées de cinq ans et plus qui n'habitaient pas le même logement qu'en 2011

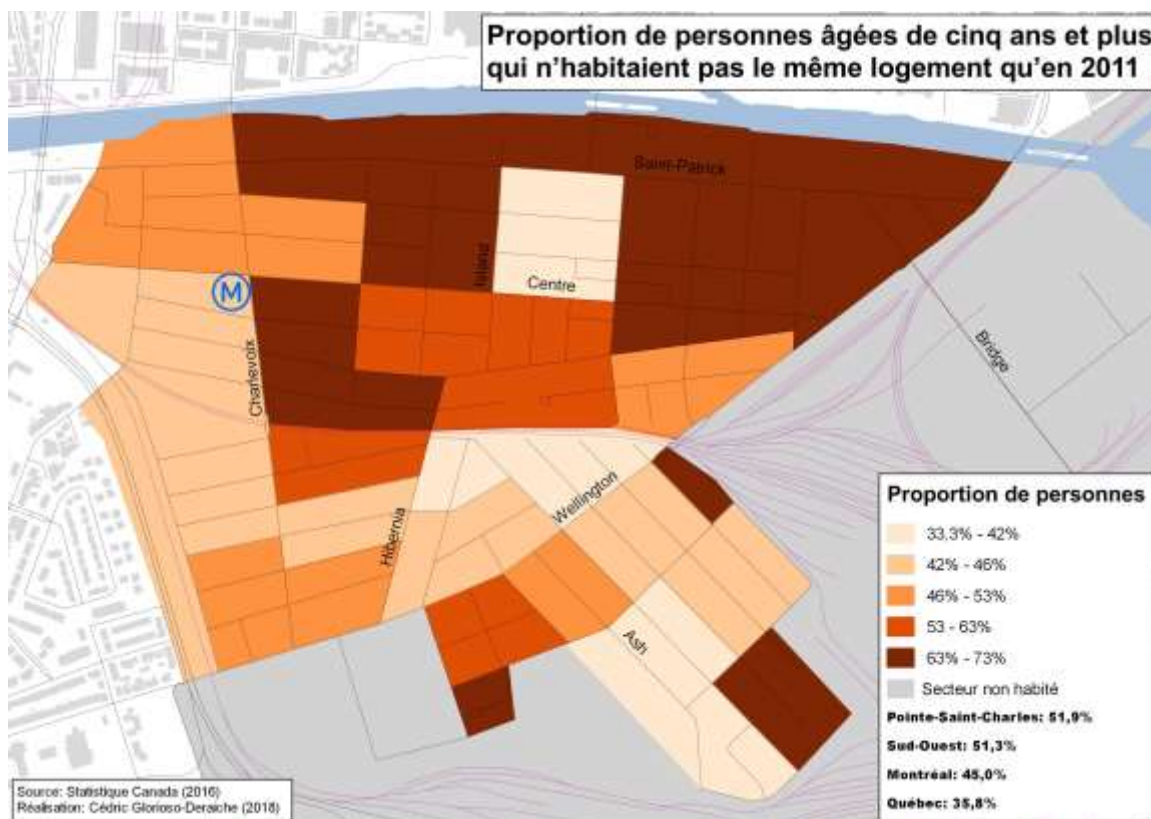

3. PORTRAIT SOCIOÉCONOMIQUE

3.1 SCOLARITÉ

Faits saillants

- 20,2 % des personnes âgées de 15 ans et plus n'ont pas de diplôme d'études secondaires (indicateur de défavorisation matérielle).
- Le nombre de personnes âgées de 15 ans et plus sans diplôme a diminué de 35,1 % depuis 2006 et le nombre de diplômés universitaires a bondi depuis la même date.
- 15,7 % des personnes âgées de 15 ans et plus qui détiennent un diplôme d'études postsecondaires ont obtenu leur diplôme dans un autre pays.

3.1.1 Un faible niveau de scolarité

L'obtention d'un diplôme d'études secondaires demeure un élément essentiel et minimal pour un accès optimal au marché du travail. D'ailleurs, l'absence d'un tel diplôme constitue un des trois indicateurs de défavorisation matérielle dans l'indice de défavorisation de Pampalon.

Signalons que le niveau de scolarité est celui déclaré par le recensé, peu importe l'endroit d'obtention du diplôme ou la reconnaissance des diplômes par les différentes instances canadiennes et québécoises.

Dans l'ensemble du territoire de Pointe-Saint-Charles, 20,2 % de personnes âgées de 15 ans et plus n'ont pas de diplôme, comparativement à 16,9 % à Montréal. Le niveau de non-diplômation est plus faible dans tous les SR qu'à Montréal. Pour cet indicateur, Pointe-Saint-Charles est davantage défavorisé par rapport à Montréal.

De plus, la proportion de personnes qui détiennent un diplôme universitaire (certificat, baccalauréat et autres diplômes universitaires) est de 37,5 % dans le territoire de Pointe-Saint-Charles, comparativement à 36,4 % à Montréal.

Ce paradoxe où se côtoient des personnes sous-scolarisées et des universitaires n'est pas très fréquent. Il est le fruit de cette transformation que connaît Pointe-Saint-Charles depuis cinq à dix ans. Le nombre de personnes âgées de 15 ans et plus sans diplôme a diminué de 35,1 % depuis 2006 et le nombre de diplômés universitaires a bondi de 74,2 % depuis la même date.

Tableau 31 - Personnes âgées de 15 ans et plus selon le plus haut certificat, diplôme ou grade, 2016

Population totale de 15 ans et plus selon le plus haut certificat, diplôme ou grade, 2016											
	Sans diplôme d'études secondaires		Diplôme d'études secondaires		Diplôme d'une école de métiers		Diplôme d'études collégiales		Grade universitaire		Total nb
	nb	%	nb	%	nb	%	nb	%	nb	%	
SR72	690	23,7	560	19,2	300	10,3	425	14,6	945	32,4	2 915
SR73	330	20,3	275	16,9	125	7,7	235	14,5	655	40,3	1 625
SR74	595	19,5	535	17,5	320	10,5	495	16,2	1 110	36,4	3 050
SR75	475	20,3	425	18,2	250	10,7	320	13,7	875	37,4	2 340
SR76	440	17,3	410	16,1	245	9,6	365	14,4	1 080	42,5	2 540
Pointe-Saint-Charles	2 530	20,2	2 215	17,7	1 235	9,9	1 845	14,7	4 695	37,5	12 520
Variation 2011-2016	-18,8		-3,3		20,5		8,8		26,9		5,8
Variation 2006-2016	-35,1		-5,1		7,9		32,7		74,2		9,1
Le Sud-Ouest	12 235	18,6	12 820	19,5	6 320	9,6	10 355	15,7	24 070	36,6	65 810
Montréal (V)		17,8		20,4		10,5		16,1		35,3	
Montréal		16,9		20,4		10,0		16,4		36,4	
Québec		19,9		21,5		16,9		17,6		24,1	

Sources : Statistique Canada, Recensement 2011, Enquête nationale auprès des ménages 2011 et Recensement 2016

Carte 9 - Proportion de personnes âgées de 15 ans et plus sans diplôme, Pointe-Saint-Charles, 2016

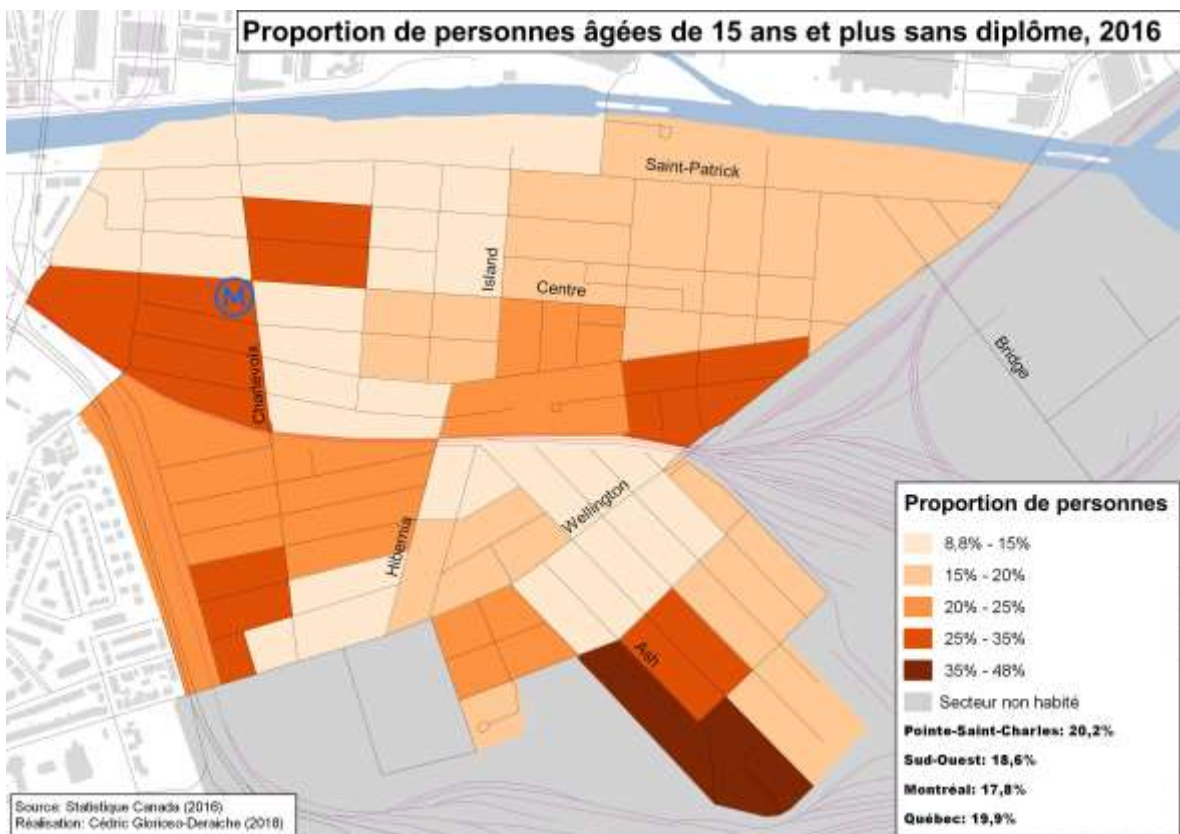

On constate peu de différences entre les hommes et les femmes si ce n'est que le nombre de personnes qui ne possèdent pas de diplôme diminue plus rapidement chez les hommes (- 25,2 %) que chez les femmes (- 12,3 %) depuis 2011.

Tableau 32 - Personnes âgées de 15 ans et plus selon le plus haut certificat, diplôme ou grade selon le sexe, 2016

<i>Population âgée de 25 à 64 ans selon le plus haut certificat, diplôme ou grade et le sexe, 2016</i>										
	Sans diplôme d'études secondaires		Diplôme d'études secondaires		Diplôme d'une école de métiers		Diplôme d'études collégiales		Grade universitaire	
	H	F	H	F	H	F	H	F	H	F
SR72	19,1	27,4	22,4	16,6	10,5	10,7	15,2	14,0	33,2	31,6
SR73	21,3	19,1	15,5	19,1	9,2	5,9	15,5	13,8	38,5	42,1
SR74	17,9	20,9	16,6	18,4	12,8	8,1	15,2	17,1	37,2	35,2
SR75	19,7	20,5	21,3	14,4	8,8	11,8	15,5	11,4	33,9	41,0
SR76	17,6	16,9	16,1	15,7	11,8	7,5	12,9	15,7	41,2	43,7
Pointe-Saint-Charles	19,0	21,4	18,5	16,9	10,8	8,9	14,8	14,7	36,9	38,1
Variation 2011-2016	-25,2	-12,3	-5,8	-0,9	18,6	22,8	4,6	14,1	28,0	25,8
Le Sud-Ouest	17,5	23,6	20,2	22,0	11,0	9,5	15,6	16,2	35,7	28,7
Montréal (V)	17,3	18,1	20,8	20,0	12,1	9,0	15,4	16,8	34,4	36,1
Montréal	16,6	17,1	20,8	20,1	11,5	8,5	15,5	17,2	35,7	37,2
Québec	20,7	19,2	20,7	22,3	20,9	13,0	15,5	19,5	22,1	26,0

Sources : Statistique Canada, Recensement 2011, Enquête nationale auprès des ménages 2011 et Recensement 2016

Graphique 20 - Proportion de personnes âgées de 15 ans et plus sans diplôme, 2016

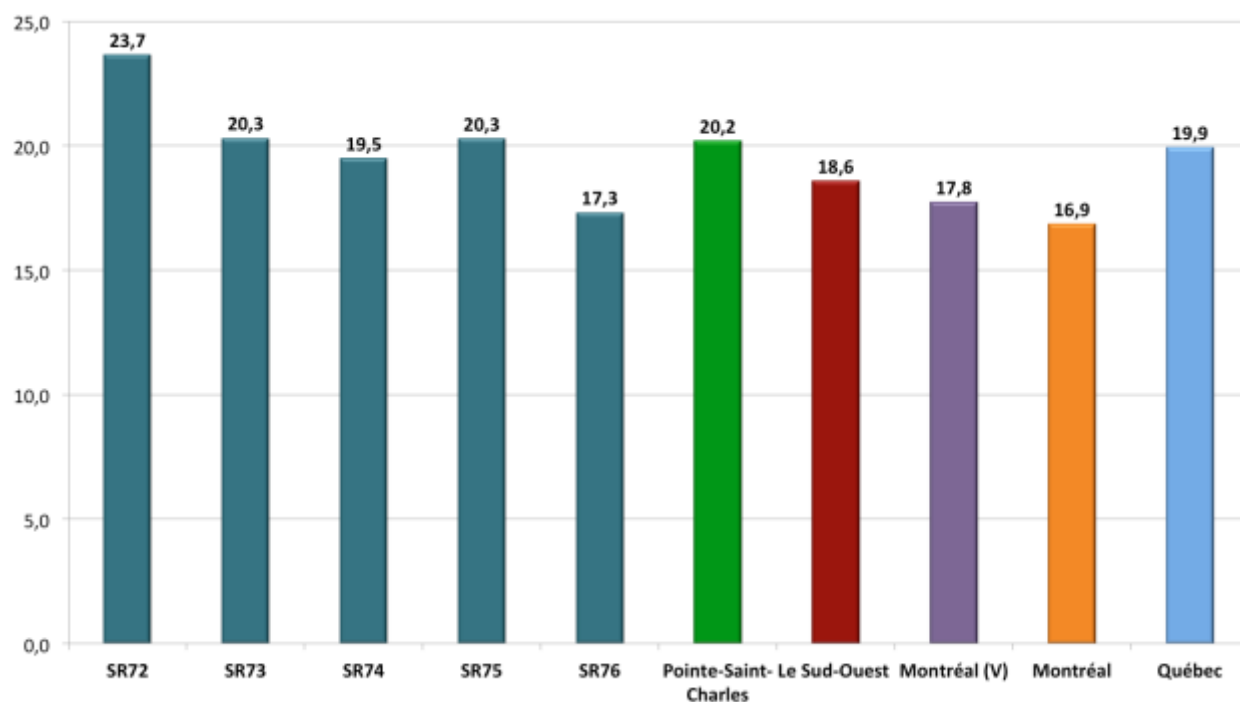

Source : Statistique Canada, Recensement 2016

Graphique 21 - Variation du nombre de personnes âgées de 15 ans et plus selon le plus haut diplôme obtenu, 2006-2016

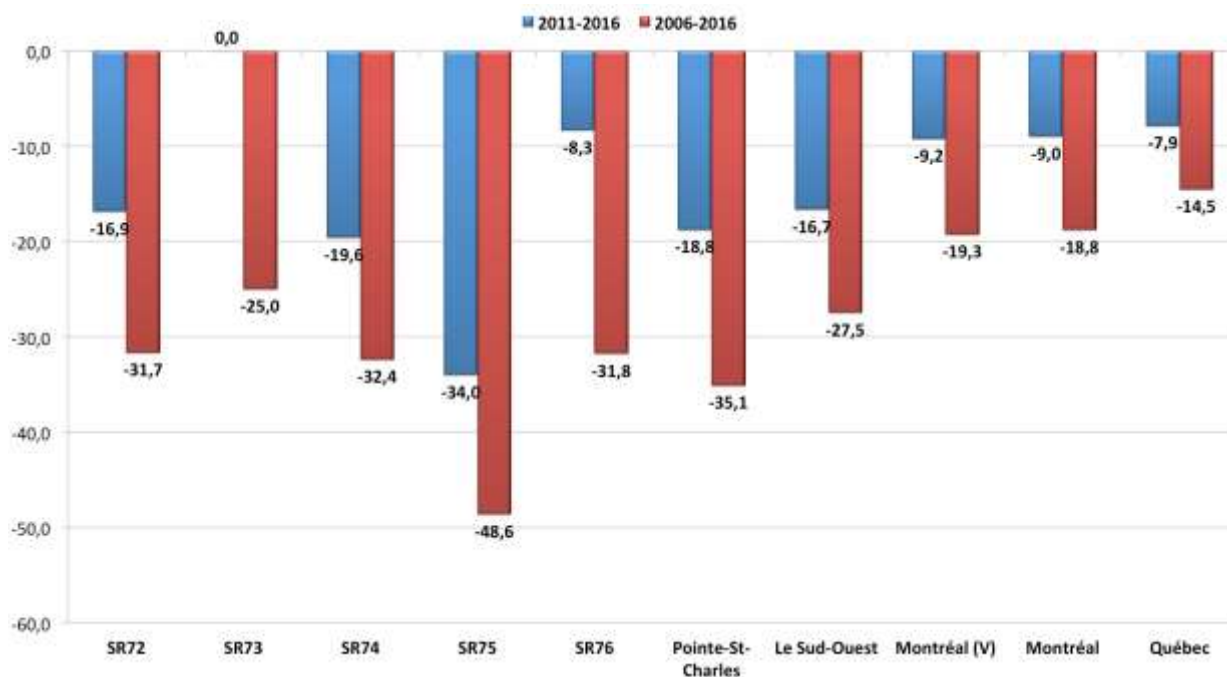

Sources : Statistique Canada, Recensements 2006 et 2016

En tenant compte des personnes âgées de 25 à 64 ans, le niveau de scolarisation est nettement plus élevé que dans la population âgée de 15 ans et plus. Toutefois, il demeure toujours inférieur à celui de Montréal en ce qui concerne les sous-scolarisés.

Dans l'ensemble du territoire de Pointe-Saint-Charles, 14,2 % des personnes âgées de 25 à 64 ans et plus n'ont pas de diplôme, comparativement à 10,6 % à Montréal.

À l'opposé, la proportion de personnes qui détiennent un diplôme universitaire (certificat, baccalauréat et autres diplômes universitaires) est de 45,5 % dans le territoire de Pointe-Saint-Charles, comparativement à 44,8 % à Montréal. La population de ce groupe d'âge est nettement plus scolarisée que dans le groupe d'âge précédent. D'une part, les plus jeunes âgées de 15 à 24 ans peuvent encore être à l'école et d'autre part, les plus âgées de 65 ans et plus sont généralement moins scolarisés.

Tableau 33 - Personnes âgées de 25 à 64 ans selon le plus haut certificat, diplôme ou grade, 2016

<i>Population totale de 25 à 64 ans selon le plus haut certificat, diplôme ou grade, 2016</i>											
	Sans diplôme d'études secondaires		Diplôme d'études secondaires		Diplôme d'une école de métiers		Diplôme d'études collégiales		Grade universitaire		Total nb
	nb	%	nb	%	nb	%	nb	%	nb	%	
SR72	340	15,4	410	18,6	245	11,1	330	14,9	875	39,6	2 210
SR73	155	13,8	160	14,2	95	8,4	165	14,7	555	49,3	1 125
SR74	350	14,9	355	15,1	255	10,9	345	14,7	1 050	44,7	2 350
SR75	230	13,6	250	14,8	200	11,8	230	13,6	780	46,2	1 690
SR76	235	12,4	265	13,9	175	9,2	290	15,3	945	49,7	1 900
Pointe-Saint-Charles	1 320	14,2	1 425	15,3	975	10,5	1 355	14,6	4 235	45,5	9 310
Variation 2011-2016	-21,9		1,4		16,1		0,4		28,1		8,4
Variation 2006-2016	-42,5		-9,5		-0,5		36,2		74,3		12,4
Le Sud-Ouest	5 945	12,4	7 970	16,6	5 065	10,5	7 655	15,9	21 460	44,6	48 090
Montréal (V)		11,3		16,9		11,8		16,5		43,5	
Montréal		10,6		16,7		11,2		16,7		44,8	
Québec		13,3		18,5		19,8		19,0		29,4	

Sources : Statistique Canada, Recensement 2011, Enquête nationale auprès des ménages 2011 et Recensement 2016

Le prochain tableau nous informe du type de diplôme pour les personnes âgées de 25 à 64 ans et nous permet de mieux cerner la différence entre les hommes et les femmes.

Nous constatons que la proportion de personnes sans diplôme est plus élevée chez les hommes que chez les femmes. Les femmes ont proportionnellement plus de diplômes d'études universitaires que les hommes.

Tableau 34 - Personnes âgées de 25 à 64 ans selon le plus haut certificat, diplôme ou grade, 2016

<i>Population âgée de 25 à 64 ans selon le plus haut certificat, diplôme ou grade et le sexe, 2016</i>										
	Sans diplôme d'études secondaires		Diplôme d'études secondaires		Diplôme d'une école de métiers		Diplôme d'études collégiales		Grade universitaire	
	H	F	H	F	H	F	H	F	H	F
SR72	19,1	27,4	22,4	16,6	10,5	10,7	15,2	14,0	33,2	31,6
SR73	21,3	19,1	15,5	19,1	9,2	5,9	15,5	13,8	38,5	42,1
SR74	17,9	20,9	16,6	18,4	12,8	8,1	15,2	17,1	37,2	35,2
SR75	19,7	20,5	21,3	14,4	8,8	11,8	15,5	11,4	33,9	41,0
SR76	17,6	16,9	16,1	15,7	11,8	7,5	12,9	15,7	41,2	43,7
Pointe-Saint-Charles	19,0	21,4	18,5	16,9	10,8	8,9	14,8	14,7	36,9	38,1
Variation 2011-2016	-25,2	-12,3	-5,8	-0,9	18,6	22,8	4,6	14,1	28,0	25,8
Le Sud-Ouest	17,5	19,7	20,2	18,8	11,0	8,3	15,6	15,9	35,7	37,4
Montréal (V)	17,3	18,1	20,8	20,0	12,1	9,0	15,4	16,8	34,4	36,1
Montréal	16,6	17,1	20,8	20,1	11,5	8,5	15,5	17,2	35,7	37,2
Québec	20,7	19,2	20,7	22,3	20,9	13,0	15,5	19,5	22,1	26,0

Sources : Statistique Canada, Recensement 2011, Enquête nationale auprès des ménages 2011 et Recensement 2016

3.1.2 Le lieu des études

Le recensement interrogeait les répondants sur le lieu d'obtention de leurs diplômes. On constate que 15,7 % des diplômés postsecondaires âgés de 15 ans ou plus ont obtenu leur diplôme dans un autre pays, comparativement à 23,2 % à Montréal.

Tableau 35 - Population totale de 15 ans et plus avec titres scolaires du niveau postsecondaire selon le lieu des études, 2016

Population totale de 15 ans et plus avec titres scolaires du niveau postsecondaire selon le lieu des études, 2016							
	Québec		Autres provinces		Autres pays		Total nb
	nb	%	nb	%	nb	%	
SR72	1 295	77,5	85	5,1	285	17,1	1 670
SR73	795	77,9	55	5,4	170	16,7	1 020
SR74	1 520	79,4	95	5,0	300	15,7	1 915
SR75	1 145	79,5	60	4,2	235	16,3	1 440
SR76	1 360	80,5	100	5,9	230	13,6	1 690
Pointe-Saint-Charles	6 150	79,1	400	5,1	1 220	15,7	7 775
Variation 2011-2016	25,0		25,0		3,0		21,1
Le Sud-Ouest	30 700	75,3	2 180	5,3	7 870	19,3	40 755
Montréal (V)		73,6		3,2		23,2	
Montréal		73,2		3,6		23,2	
Québec		86,7		3,7		9,6	

Sources : Statistique Canada, Enquête nationale auprès des ménages 2011 et Recensement 2016

3.1.3 Le domaine d'études

Les domaines d'études des hommes et des femmes divergent sensiblement. Parmi les hommes âgés de 15 ans et plus qui ont un diplôme de niveau postsecondaire, plus du quart (28 %) ont étudié dans le domaine « Architecture, génie et services connexes », comparativement à 5,6 % pour les femmes. Le principal domaine d'études de celles-ci est « Commerce, gestion et administration publique », dans une proportion de 22 %.

Tableau 36 - Personnes âgées de 15 ans et plus avec titres scolaires du niveau postsecondaire selon le principal domaine d'études, 2016

<i>Personnes âgées de 15 ans et plus avec titres scolaires du niveau postsecondaire selon le principal domaine d'études, 2016</i>				
	Pointe St-Charles	Le Sud-Ouest	Montréal	Québec
	%	%	%	%
Femmes				
Commerce, gestion et administration publique	22,0	25,3	25,2	28,3
Sciences sociales et de comportements, et droit	19,0	19,2	17,2	13,0
Santé et domaines connexes	18,1	15,1	16,5	19,5
Arts visuels et d'interprétation, et technologie des communications	9,5	8,0	6,7	4,3
Sciences humaines	8,9	8,8	9,2	6,6
Architecture, génie et services connexes	5,6	5,4	4,6	3,5
Services personnels, de protection et de transport	5,1	4,5	4,1	7,0
Éducation	5,0	5,9	8,0	10,7
Sciences physiques et de la vie, et technologies	3,0	4,0	4,7	3,3
Mathématiques, informatique et sciences de l'information	2,3	2,5	3,1	2,4
Agriculture, ressources naturelles et conservation	1,5	1,2	0,9	1,4
Hommes				
Architecture, génie et services connexes	28,0	27,6	28,6	39,7
Commerce, gestion et administration publique	20,9	21,1	20,5	16,8
Sciences sociales et de comportements, et droit	13,7	12,2	10,9	6,5
Arts visuels et d'interprétation, et technologie des communications	9,4	8,2	6,5	3,7
Mathématiques, informatique et sciences de l'information	7,4	7,9	7,6	5,5
Sciences humaines	6,7	6,1	6,2	4,5
Santé et domaines connexes	4,5	5,0	5,9	5,0
Services personnels, de protection et de transport	3,5	4,7	4,8	7,9
Sciences physiques et de la vie, et technologies	3,4	4,4	5,6	4,0
Éducation	1,8	1,9	2,4	3,3
Agriculture, ressources naturelles et conservation	0,8	0,9	1,0	3,0

Source : Statistique Canada, Recensement 2016

3.2 LE MARCHÉ DU TRAVAIL

Faits saillants

- Le taux d'emploi est de 60,7 %, comparativement à 58,3 % à Montréal (indicateur de défavorisation matérielle).
- Le taux de chômage est de 9 %, soit le même qu'à Montréal.
- Les femmes qui ont un emploi se distinguent des hommes dans l'utilisation du transport. Elles utilisent davantage le transport en commun, et ce mode de transport est nettement plus présent qu'à Montréal.

En ce qui concerne le marché du travail, le recensement nous fournit plusieurs informations, dont trois variables liées à l'emploi, à l'activité et au chômage. Il s'agit de trois indicateurs économiques qui ont leurs propres définitions et différences.

Les données présentées dans les prochains tableaux traitent de ces trois variables en distinguant les taux en fonction du sexe.

3.2.1 L'activité

En 2016, 8 360 résidents âgés de 15 ans et plus du territoire de Pointe-Saint-Charles occupaient un emploi ou étaient à la recherche d'un emploi, ce qui constitue une augmentation de 17,3 % depuis 2011 ou de 20 % depuis 2006. À Montréal, la population active s'est accrue de 3,5 % depuis 2011 et de 4,1 % depuis 2006.

Le taux d'activité, soit le nombre de personnes actives par rapport à l'ensemble de la population, est de 66,7 %, comparativement à 64,1 % à Montréal. L'augmentation du nombre de personnes actives s'accompagne d'un accroissement du taux d'activité de 10,8 % depuis 2011, comparativement à une augmentation de 1,3 % à Montréal.

Par ailleurs, l'écart entre les hommes et les femmes est légèrement moins important pour les résidents du territoire de Pointe-Saint-Charles que la moyenne montréalaise. En effet, il existe un écart de 5,8 points de pourcentage entre le taux d'activité des hommes et celui des femmes, à l'avantage des premiers. À Montréal, l'écart est de 9,0 points de pourcentage.

Tableau 37 - Personnes actives et taux d'activité dans la population âgée de 15 ans et plus selon le sexe, 2016

<i>Personnes actives et taux d'activité dans la population âgée de 15 ans et plus selon le sexe, 2016</i>						
	Hommes		Femmes		Total	
	Nb	%	Nb	%	Nb	%
SR72	930	67,1	955	62,2	1 885	64,7
SR73	550	63,2	445	58,9	990	60,9
SR74	1 065	73,7	1 030	64,4	2 100	68,9
SR75	820	68,6	765	67,1	1 590	67,9
SR76	930	72,9	830	65,4	1 760	69,3
Pointe Saint-Charles	4 315	69,7	4 045	63,9	8 360	66,7
Variation 2011-2016	11,5		24,1		17,3	
Variation 2006-2016	13,9		27,4		20,0	
Le Sud-Ouest	22 790	70,6	21 100	63,0	43 890	66,7
Montréal (V)		68,8		59,9		64,3
Montréal		68,8		59,7		64,1
Québec		67,9		60,5		64,1

Sources : Statistique Canada, Recensements 2006 et 2016, et Enquête nationale auprès des ménages 2011

Graphique 22 – Taux d'activité, 2016

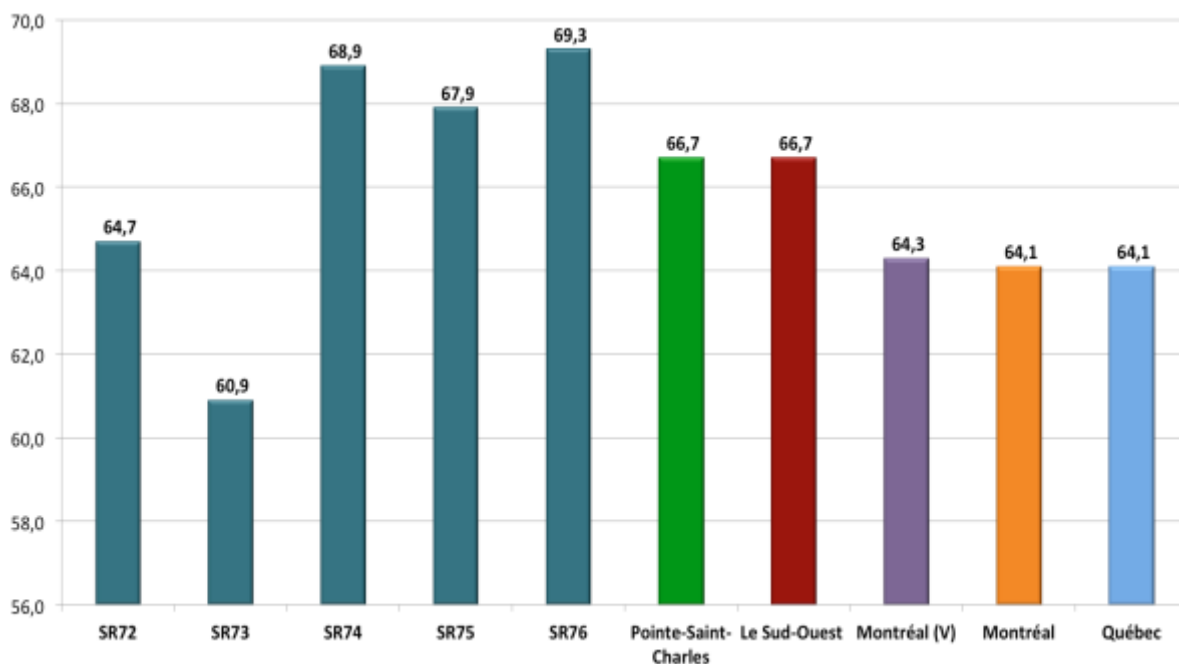

Source : Statistique Canada, Recensement 2016

Graphique 23 - Variation du taux d'activité, 2006-2016

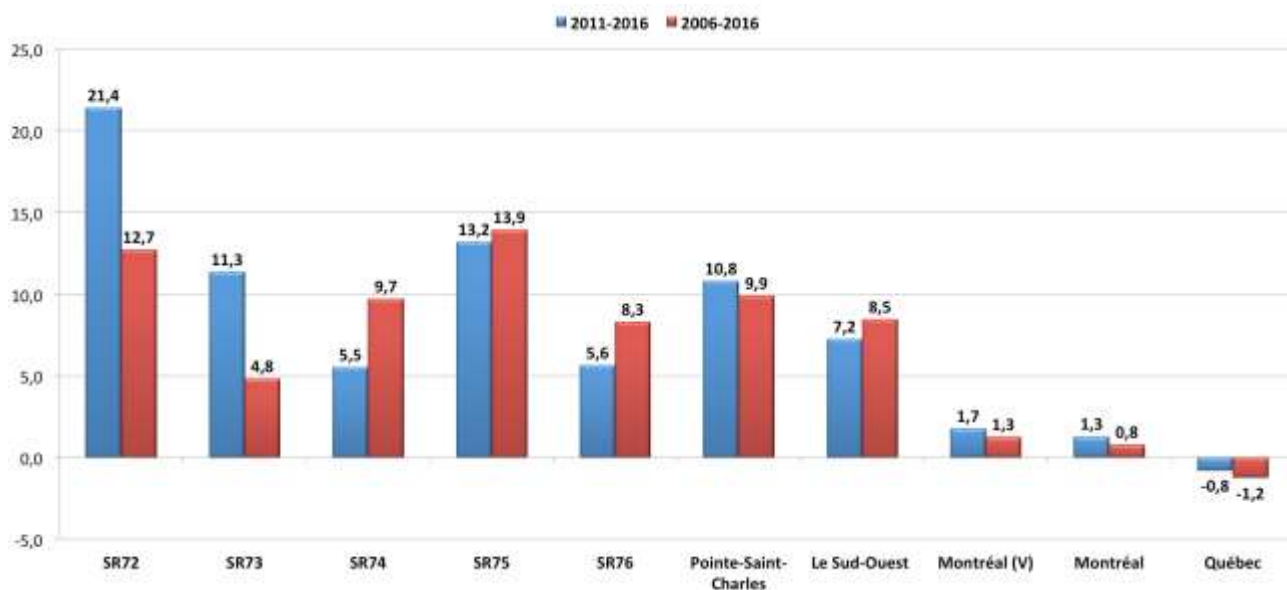

Sources : Statistique Canada, Recensements 2011 et 2016, et Enquête nationale auprès des ménages 2011

3.2.2 L'emploi

En 2016, 7 605 résidents âgés de 15 ans et plus du territoire de Pointe-Saint-Charles occupaient un emploi, ce qui constitue une augmentation de 17,6 % depuis 2011. À Montréal, le nombre de personnes ayant un emploi a augmenté de 4,3 % durant la même période.

Le taux d'emploi, soit le nombre de personnes « occupées » par rapport à l'ensemble de la population, est de 60,7 %, comparativement à 58,3 % à Montréal. Le taux d'emploi a augmenté de 11,2 % depuis 2011 et de 13,5 % depuis 2006. Montréal a connu une augmentation de son taux d'emploi de 2,1 % et de 0,5 % durant ces deux périodes. Par ailleurs, le taux d'emploi dans le quartier est de 62,8 % pour les hommes et de 58,6 % pour les femmes.

Seul le SR73 détient un taux d'emploi plus faible qu'à Montréal.

Rappelons que le taux d'emploi est un des trois indicateurs de défavorisation matérielle de l'indice de défavorisation de Pampalon. Pour un territoire donné, un taux d'emploi inférieur à celui de Montréal place ce territoire dans une situation de plus grande défavorisation par rapport à l'ensemble de Montréal. Pointe-Saint-Charles détient un taux d'emploi supérieur à Montréal et se place dans une situation légèrement plus faible de défavorisation pour cet indicateur.

Tableau 38 - Personnes employées et taux d'emploi dans la population âgée de 15 ans et plus selon le sexe, 2016

<i>Personnes employées et taux d'emploi dans la population âgée de 15 ans et plus selon le sexe, 2016</i>						
	Hommes		Femmes		Total	
	Nb	%	Nb	%	Nb	%
SR72	870	62,8	860	56,0	1 725	59,2
SR73	485	55,7	430	57,0	915	56,3
SR74	930	64,4	940	58,8	1 875	61,5
SR75	735	61,5	695	61,0	1 440	61,5
SR76	850	66,7	770	60,6	1 620	63,8
Pointe-Saint-Charles	3 890	62,8	3 710	58,6	7 605	60,7
Variation 2011-2016	13,6		22,0		17,6	
Variation 2006-2016	17,7		31,1		24,0	
Le Sud-Ouest	20 750	64,3	19 400	57,9	40 155	61,0
Montréal (V)		62,2		54,6		58,3
Montréal		62,4		54,5		58,3
Québec		62,5		56,7		59,5

Sources : Statistique Canada, Recensements 2006 et 2016, et Enquête nationale auprès des ménages 2011

Graphique 24 - Taux d'emploi, 2016

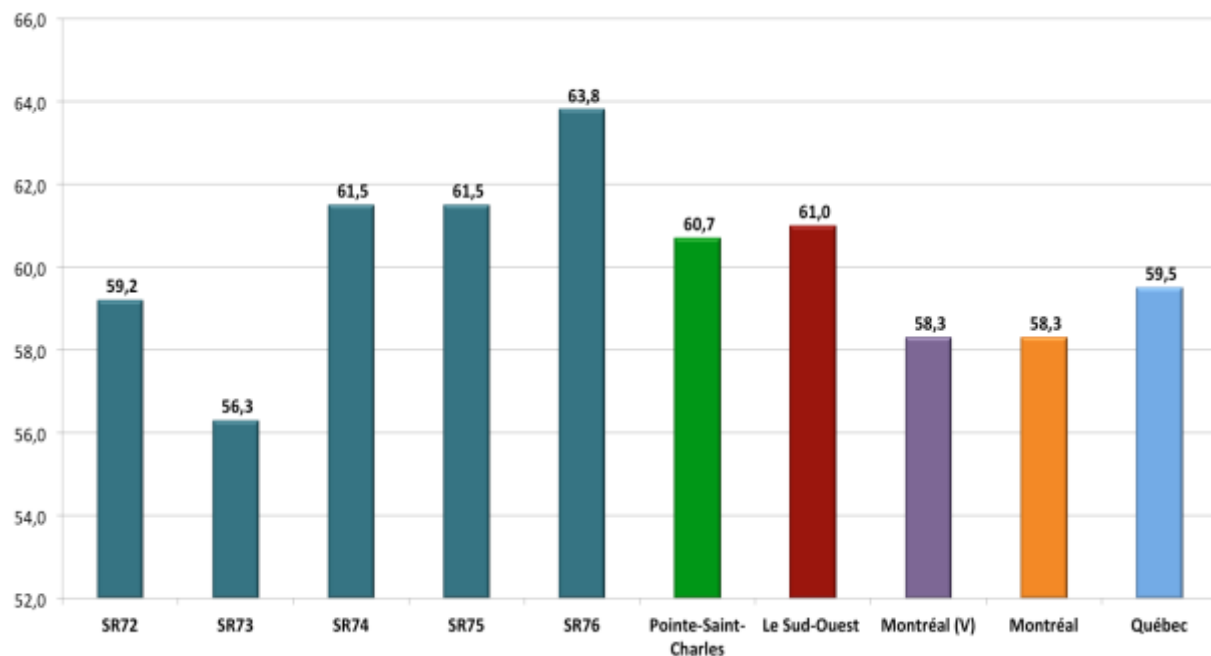

Source : Statistique Canada, Recensement 2016

Graphique 25 - Variation du taux d'emploi, 2006-2016

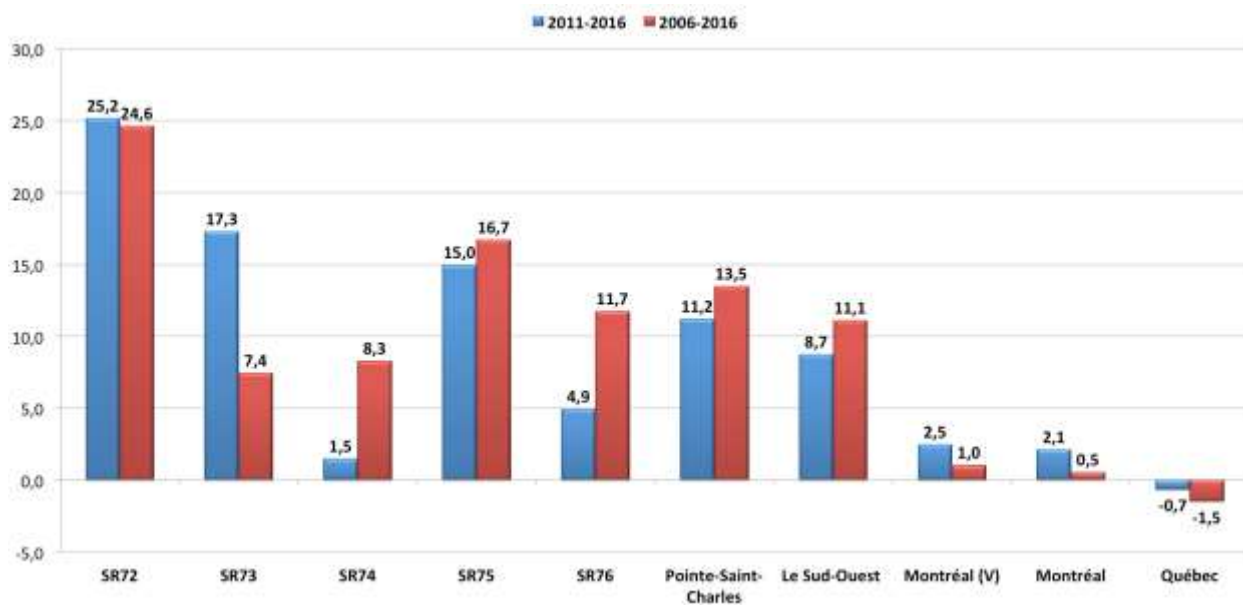

Sources : Statistique Canada, Recensements 2006 et 2016, et Enquête nationale auprès des ménages 2011

Carte 10 - Taux d'emploi, Pointe-Saint-Charles, 2016

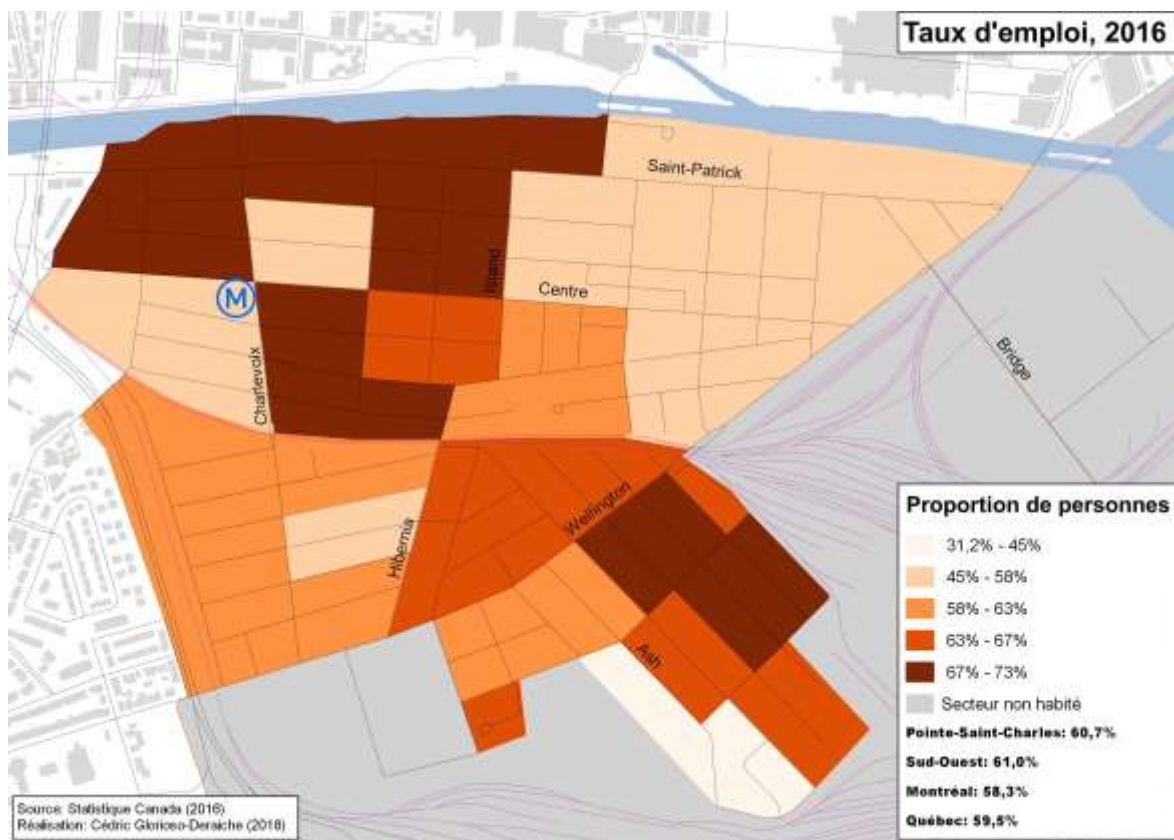

3.2.3 Le chômage

En 2016, 755 résidents âgés de 15 ans et plus du territoire de Pointe-Saint-Charles étaient en chômage, ce qui constitue une augmentation de 13,5 % depuis 2011 et d'une diminution de 9,6 % depuis 2006. À Montréal, le nombre de chômeurs a diminué de 3,8 % depuis 2011 et a augmenté de 6,5 % depuis 2006.

Le taux de chômage, soit le nombre de personnes à la recherche d'un emploi par rapport à l'ensemble de la population active, est de 9 %, soit le même qu'à Montréal.

Le taux de chômage est de 9,7 % pour les hommes et de 8,3 % pour les femmes. Le nombre de chômeurs a diminué chez les hommes (- 4,5 %) et augmenté chez les femmes (+ 52,3 %).

Soulignons que nous devons distinguer un prestataire d'assurance-chômage d'un chômeur. Un chômeur est une personne qui a indiqué être sans emploi et avoir cherché un emploi dans le mois précédant le recensement. Un prestataire est une personne qui répond aux critères d'admissibilité aux prestations d'assurance-chômage et qui a entre autres travaillé précédemment. Quelqu'un qui n'a jamais travaillé peut être un chômeur, mais pas un prestataire d'assurance-chômage.

Tableau 39 - Personnes en chômage et taux de chômage dans la population âgée de 15 ans et plus selon le sexe, 2016

<i>Personnes en chômage et taux de chômage dans la population âgée de 15 ans et plus selon le sexe, 2016</i>						
	Hommes		Femmes		Total	
	Nb	%	Nb	%	Nb	%
SR72	60	6,5	95	9,9	155	8,2
SR73	60	10,9	15	3,4	80	8,1
SR74	135	12,7	90	8,7	225	10,7
SR75	85	10,4	65	8,5	150	9,4
SR76	75	8,1	65	7,8	140	8,0
Pointe-Saint-Charles	420	9,7	335	8,3	755	9,0
Variation 2011-2016	-4,5		52,3		13,5	
Variation 2006-2016	-14,3		-2,9		-9,6	
Le Sud-Ouest	2 035	8,9	1 695	8,0	3 735	8,5
Montréal (V)		9,7		8,9		9,3
Montréal		9,3		8,6		9,0
Québec		8,0		6,3		7,2

Sources : Statistique Canada, Recensements 2006 et 2016, et Enquête nationale auprès des ménages 2011

Graphique 26 - Taux de chômage, 2016

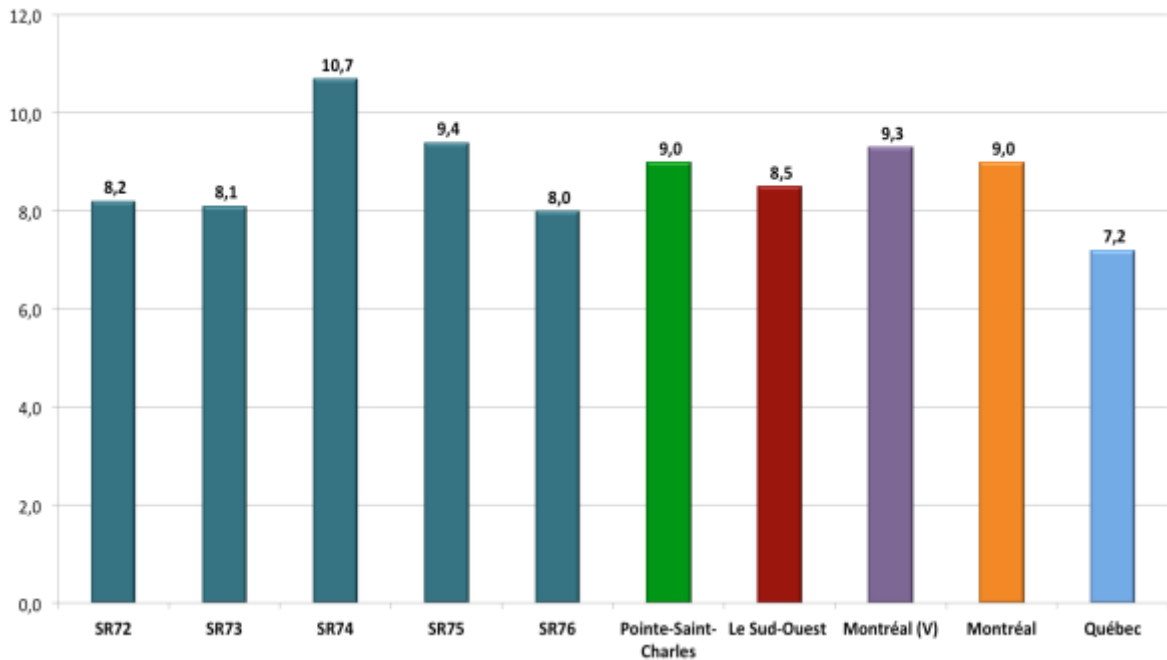

Source : Statistique Canada, Recensement 2016

Graphique 27 - Variation du taux de chômage, 2006-2016

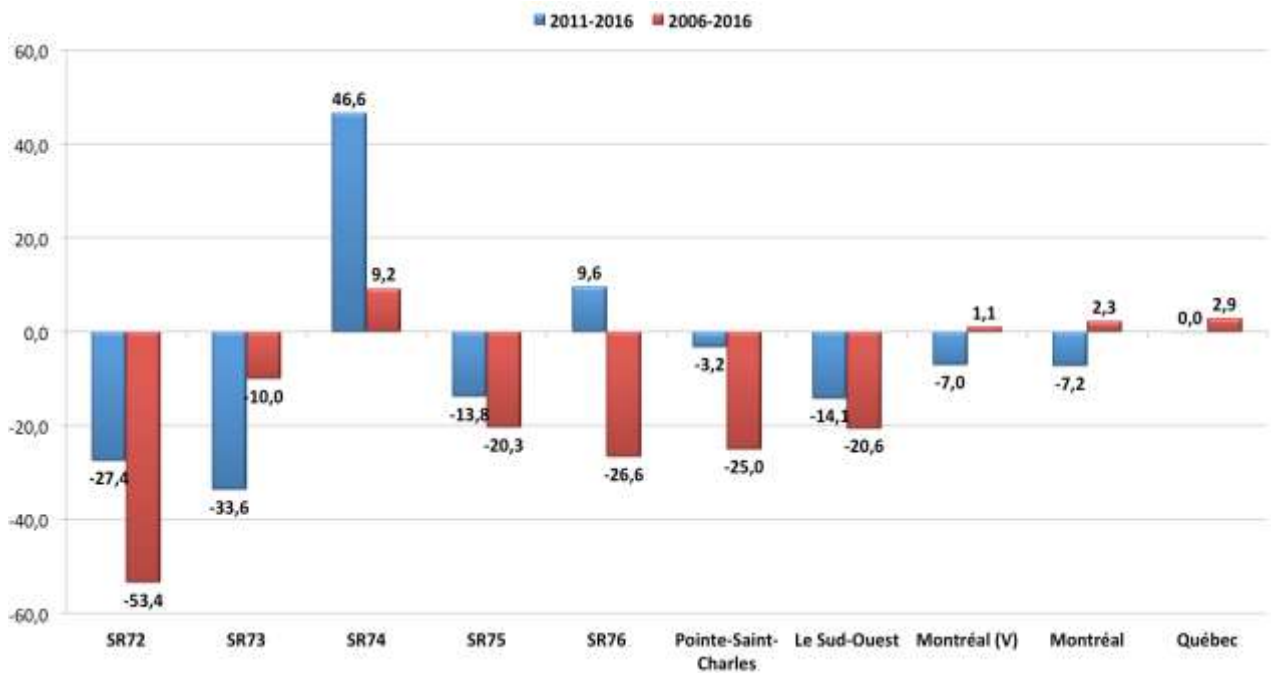

Sources : Statistique Canada, Recensements 2006 et 2016, et Enquête nationale auprès des ménages 2011

Carte 11 - Taux de chômage Pointe-Saint-Charles, 2016

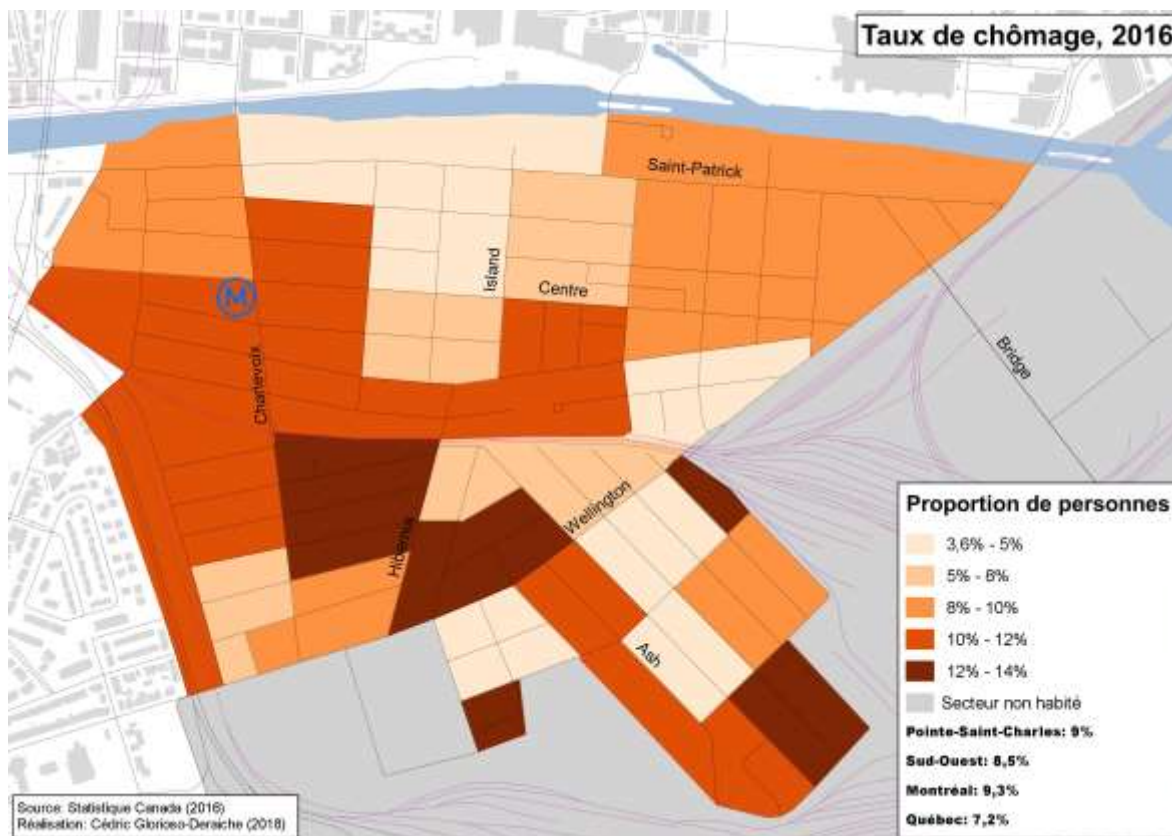

3.2.4 Le temps travaillé

Parmi les 8 535 personnes qui ont travaillé en 2015, 45,5% ont travaillé à plein temps, comparativement à 44,9 % à Montréal. Le travail à temps plein est défini comme une semaine avec un minimum de 30 heures travaillées durant 49 à 52 semaines. Soulignons qu'au moment du recensement, il y avait moins de personnes à l'emploi que de personnes qui ont détenu un emploi à un moment durant l'année. Entre autres, les étudiants qui travaillent durant l'été sont inclus dans les deux prochains tableaux, même s'ils ont répondu ne pas avoir d'emploi au moment du recensement.

Notons que nous ne pouvons pas comparer avec les recensements précédents, car les données ne concernent pas les mêmes groupes de population. Les recensements précédents tenaient compte uniquement de la population active et non pas de l'ensemble de la population.

Tableau 40 - Population totale âgée de 15 ans et plus selon les semaines travaillées à plein temps ou à temps partiel en 2015

Population totale âgée de 15 ans et plus selon les semaines travaillées à plein temps ou à temps partiel en 2015						
	Plein temps		Temps partiel		Total	Semaines travaillées
	Nb	%	Nb	%	Nb	Nb
SR72	860	45,5	1 030	54,5	1 890	42,5
SR73	520	50,2	515	49,8	1 035	43,5
SR74	980	45,6	1 165	54,2	2 150	41,5
SR75	710	44,4	890	55,6	1 600	41,7
SR76	790	43,3	1 035	56,7	1 825	41,4
Pointe-Saint-Charles	3 885	45,5	4 650	54,5	8 535	42,0
Le Sud-Ouest	21 045	47,3	23 410	52,7	44 455	42,5
Montréal (V)		44,5		55,5		41,6
Montréal		44,9		55,1		41,7
Québec		47,3		52,7		42,5

Source : Statistique Canada, Recensement 2016

Les hommes travaillent à plein temps dans une proportion de 49 %, comparativement à 41,8 % pour les femmes. L'écart entre les hommes et les femmes est légèrement supérieur pour les travailleurs du territoire de Pointe-Saint-Charles (7,2 points de pourcentage) que pour ceux de Montréal (6,8 points).

Tableau 41 - Population totale âgée de 15 ans et plus selon le sexe et les semaines travaillées à plein temps ou à temps partiel en 2015

Population totale âgée de 15 ans et plus selon le sexe et les semaines travaillées à plein temps ou à temps partiel en 2015								
	Plein temps				Temps partiel			
	Hommes		Femmes		Hommes		Femmes	
	Nb	%	Nb	%	Nb	%	Nb	%
SR72	485	51,6	375	39,3	455	48,4	575	60,2
SR73	275	48,7	240	51,1	290	51,3	225	47,9
SR74	530	49,1	450	42,3	550	50,9	615	57,7
SR75	395	47,3	315	41,4	440	52,7	450	59,2
SR76	455	47,9	335	38,1	495	52,1	545	61,9
Pointe-Saint-Charles	2 155	49,0	1 730	41,8	2 240	51,0	2 415	58,3
Le Sud-Ouest	11 540	50,3	9 500	44,1	11 390	49,7	12 015	55,8
Montréal (V)		47,6		41,2		52,4		58,8
Montréal		48,2		41,4		51,8		58,6
Québec		50,0		44,4		50,0		55,6

Source : Statistique Canada, Recensement 2016

3.2.5 Le mode de transport pour se rendre au travail

L'essence coûte de plus en plus cher et le transport en commun est plus présent dans certains voisinages. Le territoire de Pointe-Saint-Charles se prête bien à l'observation de l'utilisation de ce mode de transport pour se rendre au travail.

La présence d'une station de métro dans l'ensemble du territoire explique certainement l'importante proportion (41,3 %) de travailleurs qui utilisent le transport en commun, comparativement à 34,5 % à Montréal.

De plus, l'utilisation des modes de transport actif, soit la marche et la bicyclette, compte pour 17,3 %, comparativement à 11,7 % à Montréal. La marche est l'option choisie par la grande majorité des utilisateurs du transport actif. L'utilisation du vélo est marginale. (5,8 %). Soulignons que la question demandait aux répondants d'indiquer le mode de transport le plus souvent utilisé.

À l'inverse, les conducteurs d'automobile sont beaucoup moins présents (38,3 %) qu'à Montréal (49,9 %).

De plus, les modes de transport en commun ont pris davantage d'ampleur parmi les modes de transport significatifs. Le nombre d'adeptes a augmenté de 22,6 % depuis 2006 et de 39,3 % pour les marcheurs et cyclistes.

On constate que le covoiturage n'est pas une habitude qui s'est développée, car uniquement 2,3 % des travailleurs étaient des passagers dans une automobile. Et cette proportion diminue radicalement avec le temps.

Tableau 42 - Population active occupée totale de 15 ans et plus selon certains modes de transport, 2016

<i>Population active occupée totale de 15 ans et plus selon certains modes de transport, 2016</i>								
	Automobile				Transport en commun		À pied ou à bicyclette	
	Conducteur		Passager		Nb	%	Nb	%
	Nb	%	Nb	%				
SR72	705	43,9	70	4,4	550	34,3	255	15,9
SR73	350	42,9	15	1,8	230	28,2	210	25,8
SR74	605	35,4	35	2,0	725	42,4	340	19,9
SR75	480	36,4	15	1,1	635	48,1	175	13,3
SR76	490	33,4	25	1,7	725	49,5	210	14,3
Pointe-Saint-Charles	2 665	38,3	160	2,3	2 875	41,3	1 205	17,3
Variation 2011-2016	19,0		3,2		15,2		28,2	
Variation 2006-2016	21,7		-34,7		22,6		39,3	
Le Sud-Ouest	14 695	39,7	945	2,6	14 965	40,4	6 045	16,3
Montréal (V)		47,2		2,9		36,5		12,5
Montréal		49,9		3,1		34,5		11,7
Québec		74,6		3,6		13,7		7,1

Sources : Statistique Canada, Recensements 2006 et 2016, et Enquête nationale auprès des ménages 2011

Les femmes se distinguent des hommes quant au mode de transport. Elles utilisent davantage le transport en commun (48 %) que les hommes (34,7 %). Par contre, en tant que conducteurs automobiles les hommes (45,6 %) surpassent les femmes (30,7 %).

Tableau 43 - Population active occupée totale de 15 ans et plus selon certains modes de transport, 2016

Population active occupée totale de 15 ans et plus selon certains modes de transport et le sexe, 2016								
	Automobile				Transport en commun		À pied ou à bicyclette	
	Conducteur		Passager		H	F	H	F
	H	F	H	F				
%	%	%	%	%	%	%	%	
SR72	55,6	32,1	1,3	8,0	27,5	40,7	15,0	17,3
SR73	48,8	38,8	0,0	3,8	24,4	31,3	28,0	25,0
SR74	42,4	28,9	1,2	2,9	34,7	49,7	21,8	18,5
SR75	43,0	29,5	0,0	1,6	39,3	57,4	16,3	11,6
SR76	39,2	28,6	1,3	2,9	43,8	55,0	15,0	12,9
Pointe St-Charles	45,6	30,7	0,9	3,8	34,7	48,0	17,9	16,4
Variation 2011-2016	17,6	21,3	-45,5	23,8	5,2	23,1	41,6	14,1
Variation 2006-2016	13,4	36,1	-64,7	-16,1	13,5	29,9	53,7	25,6
Le Sud-Ouest	46,2	32,8	1,6	3,5	34,2	47,1	16,8	15,8
Montréal (V)	54,1	39,8	1,8	4,0	30,8	42,7	12,3	12,7
Montréal	56,5	42,8	1,9	4,3	29,1	40,3	11,5	11,9
Québec	77,9	71,1	2,7	4,7	11,5	16,1	6,9	7,3

Sources : Statistique Canada, Recensements 2006 et 2016, et Enquête nationale auprès des ménages 2011

Graphique 28 - Personnes en emploi de 15 ans et plus selon certains modes de transport et le sexe, Pointe-Saint-Charles, 2016

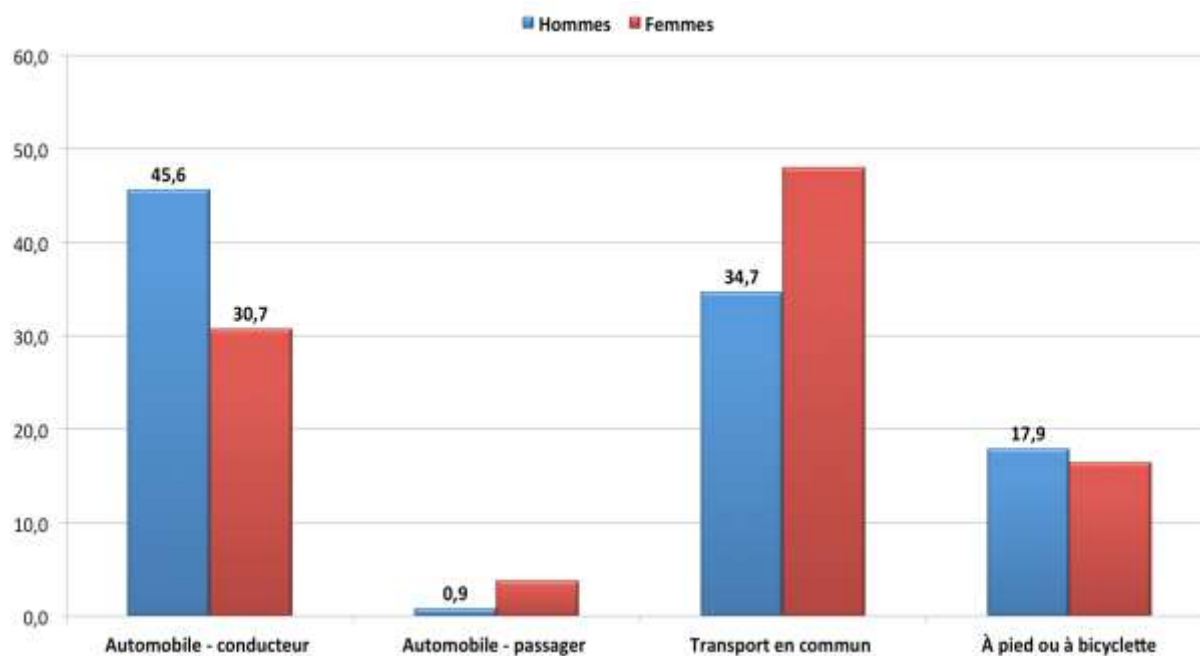

Source : Statistique Canada, Recensement 2016

3.2.6 Les catégories professionnelles

La population au travail a été regroupée en dix grandes catégories professionnelles en distinguant les hommes des femmes.

Chez les hommes, la catégorie « Ventes et services » compte pour 22,9 % de la population active de 15 ans et plus. Vient ensuite la catégorie « Sciences naturelles et appliquées et domaines apparentés » (15,2 %), ce qui les distingue peu de l'ensemble des Montréalais.

Chez les femmes, la catégorie « Ventes et services » compte pour 24,1 % de la population active de 15 ans et plus. Vient ensuite la catégorie « Affaires, finance et administration » (23,2 %).

Tableau 44 - Population active âgée de 15 ans et plus selon les catégories professionnelles, 2016

<i>Population active âgée de 15 ans et plus selon les catégories professionnelles, 2016</i>				
	Pointe St-Charles %	Sud-Ouest %	Montréal %	Québec %
Femmes				
Vente et services	24,1	26,5	25,5	27,1
Affaires, finance et administration	23,2	24,1	23,3	23,4
Enseignement, droit et services sociaux, communautaires et gouvernementaux	16,7	16,5	18,4	17,9
Secteur de la santé	10,7	8,9	10,4	12,0
Gestion	10,1	9,5	8,4	7,8
Arts, culture, sports et loisirs	8,2	6,5	5,9	3,6
Sciences naturelles et appliquées et domaines apparentés	4,2	5,0	4,1	3,2
Fabrication et services d'utilité publique	1,8	1,6	2,8	2,9
Métiers, transport, machinerie et domaines apparentés	1,3	1,2	1,0	1,5
Ressources naturelles, agriculture et production connexe	0,0	0,1	0,2	0,6
Hommes				
Vente et services	22,9	24,9	24,4	20,8
Sciences naturelles et appliquées et domaines apparentés	15,2	14,4	13,2	10,3
Gestion	13,5	13,2	12,3	12,2
Métiers, transport, machinerie et domaines apparentés	12,4	12,7	14,5	25,2
Affaires, finance et administration	11,7	12,7	12,7	9,7
Enseignement, droit et services sociaux, communautaires et gouvernementaux	8,8	8,1	8,1	6,8
Arts, culture, sports et loisirs	8,7	6,9	5,6	3,0
Fabrication et services d'utilité publique	3,7	3,6	5,1	6,9
Secteur de la santé	2,7	2,9	3,4	2,6
Ressources naturelles, agriculture et production connexe	0,2	0,5	0,7	2,6

Source : Statistique Canada, Recensement 2016

3.2.7 Les industries

Statistique Canada utilise le Système de classification des industries de l'Amérique du Nord (SCIAN) 2012 en divisant l'ensemble des industries en 20 catégories.

L'industrie des « Services professionnels, scientifiques et techniques » compte pour 14,4 % de tous les emplois des résidents de Pointe-Saint-Charles. L'industrie de la « Soins de santé et assistance sociale » suit avec 9,9 %. Les cinq principales industries dans lesquelles œuvrent les résidents de Pointe-Saint-Charles accaparent 51,5 % de tous les emplois.

Tableau 45 - Population active âgée de 15 ans et plus selon les industries, 2016

Personnes actives de 15 ans et plus selon l'industrie, 2016				
	Pointe St-Charles	Sud-Ouest %	Montréal %	Québec %
Services professionnels, scientifiques et techniques	14,4	13,7	10,9	7,0
Soins de santé et assistance sociale	9,9	10,4	12,1	12,8
Commerce de détail	9,6	10,4	10,9	12,2
Services d'hébergement et de restauration	9,1	9,5	7,4	6,7
Services d'enseignement	8,6	7,7	8,7	7,4
Industrie de l'information et industrie culturelle	6,8	5,4	4,4	2,4
Fabrication	6,7	6,6	8,9	11,0
Autres services (sauf les administrations publiques)	4,9	4,3	4,5	4,7
Finance et assurances	4,8	5,6	5,0	4,0
déchets et services d'assainissement	4,5	4,5	5,3	4,2
Transport et entreposage	4,3	4,4	4,5	4,5
Commerce de gros	4,3	4,1	4,6	3,8
Construction	3,5	3,4	3,2	6,1
Arts, spectacles et loisirs	3,3	3,0	2,7	2,0
Administrations publiques	2,9	3,8	3,8	6,4
Services immobiliers et services de location et de location à bail	2,0	2,1	2,1	1,5
Services publics	0,3	0,4	0,5	0,7
Agriculture, foresterie, pêche et chasse	0,1	0,2	0,3	2,0
Gestion de sociétés et d'entreprises	0,1	0,2	0,2	0,1
Extraction minière, exploitation en carrière, et extraction de pétrole et de gaz	0,0	0,1	0,1	0,5

Source : Statistique Canada, Recensement 2016

Lorsque nous regardons l'évolution depuis dix ans des cinq principales industries responsables de plus de la moitié des emplois des résidents, nous constatons que le nombre de résidents qui ont un emploi dans l'industrie des « Services professionnels, scientifiques et techniques a augmenté de 116,8 % depuis dix ans.

Par ailleurs, le nombre de résidents qui travaillent dans les services d'hébergement et de restauration a augmenté de 54,7 % durant la même période, ce qui confirme la tertiarisation de l'économie montréalaise.

L'industrie de la fabrication qui occupait le premier rang pour les emplois des résidents du quartier en 2006 arrive maintenant au septième rang. Le nombre de résidents qui avaient un emploi dans ce type d'industrie a connu une diminution de 28 % depuis 2006. Ils ne sont plus que 540 dans Pointe-Saint-Charles.

Graphique 29 - Variation de la population active totale âgée de 15 ans et plus selon certaines industries, Pointe-Saint-Charles, 2006-2016

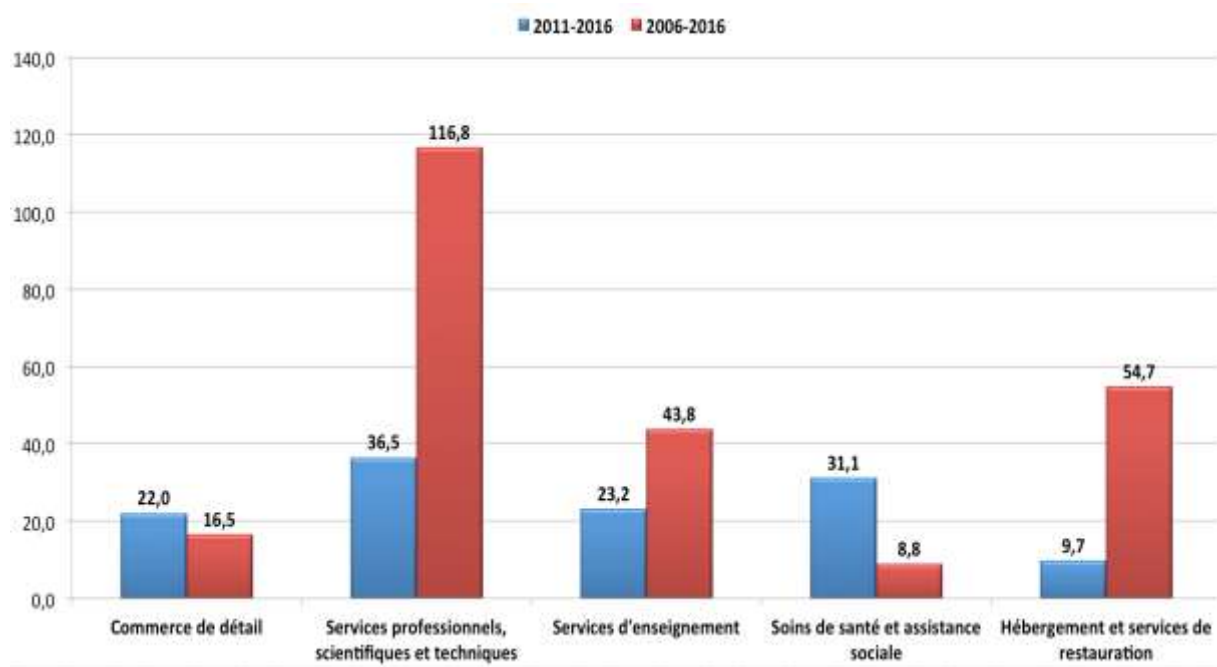

Sources : Statistique Canada, Recensements 2006 et 2016, et Enquête nationale auprès des ménages 2011

3.3 LE REVENU

Faits saillants

- Le revenu total moyen avant impôts des résidents du territoire âgés de 15 ans et plus s'élève à 45 847 \$ par année, alors qu'il est de 43 670 \$ à Montréal (indicateur de défavorisation matérielle).
- Le revenu total médian après impôts des résidents du territoire âgés de 15 ans et plus s'élève à 25 760 \$ par année, alors qu'il est de 26 873 \$ à Montréal.
- Après avoir payé les impôts, 28,6 % des résidents vivent avec un faible revenu, comparativement à 21,3 % à Montréal.
- Parmi les cinq secteurs de recensement du territoire de Pointe-Saint-Charles, un seul a une proportion supérieure à 30 % de personnes vivant avec un faible revenu. Il s'agit du SR72 situé au sud du Boulevard Wellington.

3.3.1 Les sources de revenu

Les variables du recensement de 2016 diffèrent parfois de celles des recensements précédents en ce qui concerne le revenu. Statistique Canada fournit une foule d'informations auxquelles nous n'avions pas accès auparavant. Par ailleurs, certaines variables ne sont plus présentes, ce qui ne permet pas toujours de faire des comparaisons avec les années précédentes et de connaître l'état de l'évolution de certains indicateurs.

De plus, certaines mises en garde doivent être faites à nouveau quant à la précision des données sur le revenu et la comparaison des données entre les différentes enquêtes. Il semblerait que les personnes qui n'ont pas répondu au questionnaire de l'Enquête de 2011 sont davantage des personnes qui vivent seules et avec un faible revenu. Cela aurait pour effet d'augmenter artificiellement la représentation des personnes avec un revenu plus important et de diminuer la représentation des personnes vivant avec un faible revenu.

En 2016, Statistique Canada a procédé différemment pour recueillir les données du revenu. Ils ont tout simplement utilisé les données des déclarations au ministère du Revenu. Dans un certain sens, ces données sont plus précises et reflètent davantage la réalité. Il faut donc être prudent dans la comparaison avec les années précédentes.

3.3.2 Les particuliers

Le revenu peut provenir de plusieurs sources : les revenus d'emploi, les transferts gouvernementaux et les autres sources de revenu. Les revenus d'emploi constituent la principale source de revenus pour la plupart des particuliers. Au Québec, les revenus d'emploi comptent pour 68,4 % de tous les revenus; à Montréal, cette proportion est de 69,1 % et, dans le territoire de Pointe-Saint-Charles, de 74,9 %.

Les transferts gouvernementaux — composés principalement de l'assistance-emploi, de l'assurance-emploi, des prestations pour enfants, des prestations du Régime de rentes du Québec ou du Régime de pensions du Canada, de la pension de la Sécurité de la vieillesse et du Supplément de revenu garanti — constituent 13 % de l'ensemble des revenus des résidents de Pointe-Saint-Charles. En fait, cette proportion signifie que pour chaque 100 \$ de revenu des particuliers du territoire de Pointe-Saint-Charles, 13 \$ proviennent de ces transferts gouvernementaux. Les transferts gouvernementaux occupent une place plus importante (14,2 %) dans le portefeuille des résidents montréalais. Lorsque nous comparons avec les données de 2010 on constate une diminution du poids des transferts gouvernementaux de 23,1 %. Ce qui est énorme comparativement à Montréal (-1,4 %). On peut émettre l'hypothèse que la création d'emplois a eu un impact sur les programmes l'assistance-emploi et de l'assurance-emploi.

Les autres revenus (revenus de placement, fonds de retraite, etc.) constituent une part de 12,1 %, comparativement à 16,7 % à Montréal. Cet item a connu un immense développement dans les cinq dernières années. L'arrivée de personnes plus en moyens peut expliquer cet accroissement phénoménal.

Tableau 46 - Principales sources de revenu selon le sexe, 2015

<i>Principales sources de revenu selon le sexe, 2015</i>									
Territoire	Emploi			Transferts			Autres		
	Tous %	Hommes %	Femmes %	Tous %	Hommes %	Femmes %	Tous %	Hommes %	Femmes %
SR72	74,7	79,5	69,3	17,6	12,4	23,3	7,6	8,1	7,5
SR73	73,5	75,0	70,8	9,3	6,3	15,2	17,2	19,2	14,1
SR74	77,3	81,7	72,0	14,1	9,3	19,7	8,6	8,9	8,4
SR75	74,6	78,4	69,8	18,0	14,1	22,4	7,6	7,3	8,0
SR76	77,9	79,0	76,3	10,6	7,3	14,8	11,5	14,0	9,1
Pointe-Saint-Charles	74,9	77,0	72,0	13,0	8,6	19,3	12,1	14,4	8,7
Variation 2010-2015	-1,4	-4,5	2,9	-23,1	-27,7	-17,5	68,1	92,0	27,9
Le Sud-Ouest	75,0	78,3	70,9	14,2	9,9	19,5	10,8	11,8	9,6
Montréal (V)	69,8	73,9	64,9	15,5	10,9	20,8	14,7	15,2	14,3
Montréal	69,1	73,0	64,1	14,2	9,8	19,7	16,7	17,2	16,2
Québec	68,4	71,4	64,6	15,6	11,7	20,9	16,0	16,9	14,5

Sources : Statistique Canada, Recensements 2006 et 2016, et Enquête nationale auprès des ménages 2011

La composition du revenu se différencie selon le sexe des particuliers. Il va sans dire que la place du revenu d'emploi est plus importante chez les hommes (77 %) que chez les femmes (72 %) du territoire de Pointe-Saint-Charles. La différence est moins importante à Montréal.

À l'inverse, le poids des transferts gouvernementaux parmi les femmes du territoire de Pointe-Saint-Charles est plus important (19,3 %) que chez les hommes (8,6 %). Étant donné que les femmes comptent pour 54,6 % des personnes âgées de 65 ans et plus, cette différence n'est pas étonnante. Notons que pour les personnes âgées de 65 ans et plus, l'importance des transferts gouvernementaux est nettement plus élevée que pour les

plus jeunes. De plus, pour un certain nombre d'entre elles, ces transferts constituent la seule source de revenu, ce qui accroît leur défavorisation.

3.3.3 Le revenu des particuliers

En 2015, le revenu total moyen avant impôts des résidents du territoire de 15 ans et plus s'élevait à 45 847 \$, ce qui représente un revenu supérieur de 5 % à celui des Montréalais (43 670 \$). Le revenu est un indicateur de défavorisation matérielle. Le tableau suivant illustre la disparité des revenus entre les cinq SR du quartier. Le SR73 nettement supérieur aux quatre autres.

Le revenu est en hausse de 45,8% depuis 2010 et de 86,4 % depuis 2005. Celui des femmes s'est accru moins rapidement (+ 61,5 %) que celui des hommes (+ 109,1 %) pour la période 2005-2015. De plus, un écart considérable existe entre le revenu des hommes et celui des femmes : 54 767 \$ pour les hommes, comparativement à 37 157 \$ pour les femmes. Le revenu des hommes est donc de 47,5 % supérieur à celui des femmes. L'écart montréalais est de 34,5 %. Les écarts de revenu entre les femmes et les hommes tendent à s'estomper dans les voisinages défavorisés. L'écart est de 144,9 % dans le SR73 et de 43,4 % dans le SR76, les deux SR qui longent le Canal Lachine.

Tableau 47 - Revenu total moyen avant impôts des particuliers de 15 ans et plus, 2015

<i>Revenu total moyen avant impôts des particuliers de 15 ans et plus, 2015</i>			
Territoire	\$	2010-2015	2005-2015
		%	%
SR72	39 389	48,5	80,1
SR73	85 582	116,4	172,9
SR74	39 946	21,0	56,7
SR75	33 117	8,0	50,3
SR76	45 589	41,8	76,8
Pointe-Saint-Charles	45 847	45,8	86,4
Le Sud-Ouest	40 881	30,6	56,0
Montréal (V)	40 079	18,4	33,1
Montréal	43 670	18,8	32,6
Québec	42 546	17,0	32,6

Sources : Statistique Canada, Recensements 2006 et 2016, et Enquête nationale auprès des ménages 2011

Carte 12 - Revenu moyen avant impôts des particuliers, Pointe-Saint-Charles, 2015



Tableau 48 - Revenu total moyen avant impôts des particuliers de 15 ans et plus selon le sexe, 2015

Revenu total moyen avant impôts des particuliers de 15 ans et plus selon le sexe, 2015						
	Hommes			Femmes		
	Revenu \$	2010-2015 %	2005-2015 %	Revenu \$	2010-2015 %	2005-2015 %
SR72	42 466	46,6	90,8	36 581	50,3	69,8
SR73	118 014	176,3	252,7	48 198	40,0	66,7
SR74	43 888	21,7	61,4	36 519	22,3	53,5
SR75	35 528	6,9	50,8	30 530	9,2	49,5
SR76	53 793	45,1	92,7	37 504	35,7	58,7
Pointe-Saint-Charles	54 767	56,9	109,1	37 157	33,1	61,5
Le Sud-Ouest	46 024	34,5	56,2	35 914	26,1	55,1
Montréal (V)	44 701	17,5	29,4	35 699	19,3	37,1
Montréal	50 317	18,5	29,1	37 410	19,2	36,6
Québec	49 087	15,9	27,5	36 203	18,6	39,9

Sources : Statistique Canada, Recensements 2006 et 2016, et Enquête nationale auprès des ménages 2011

Graphique 30 - Revenu total moyen avant impôts des particuliers de 15 ans et plus, 2015

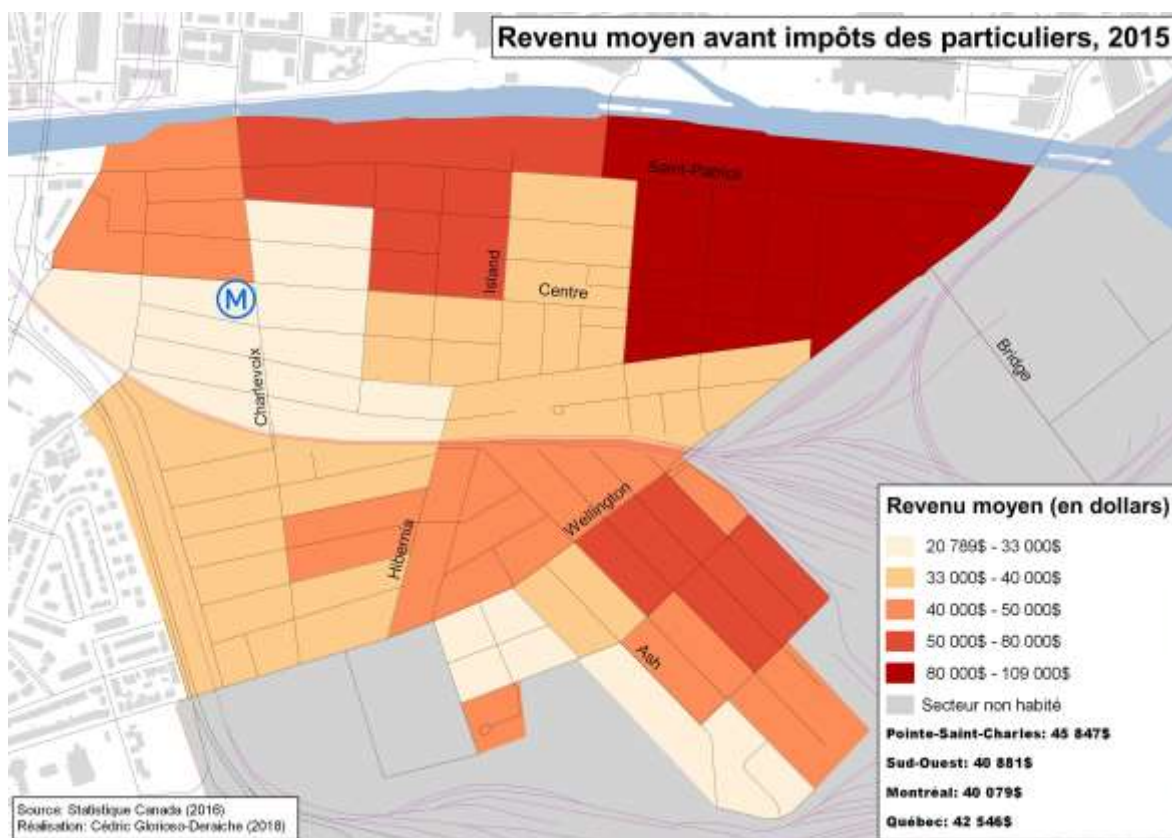
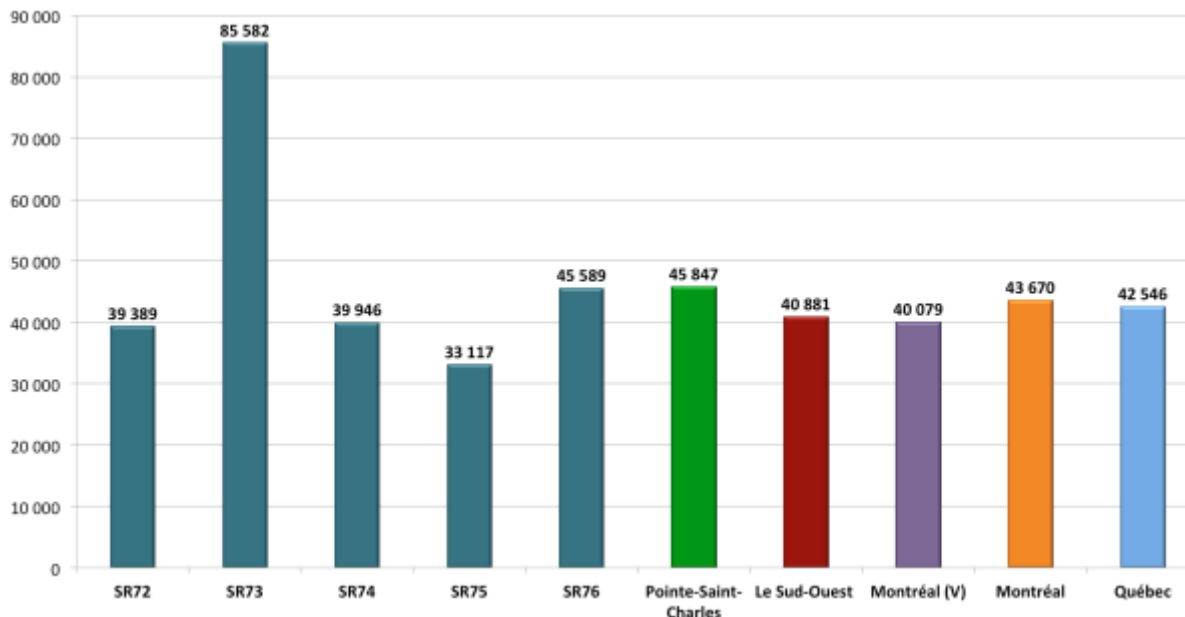

Sources : Statistique Canada, Recensements 2016

Carte 13 – Variation du revenu total moyen avant impôts des personnes âgées de 15 ans et plus, 2005-2015

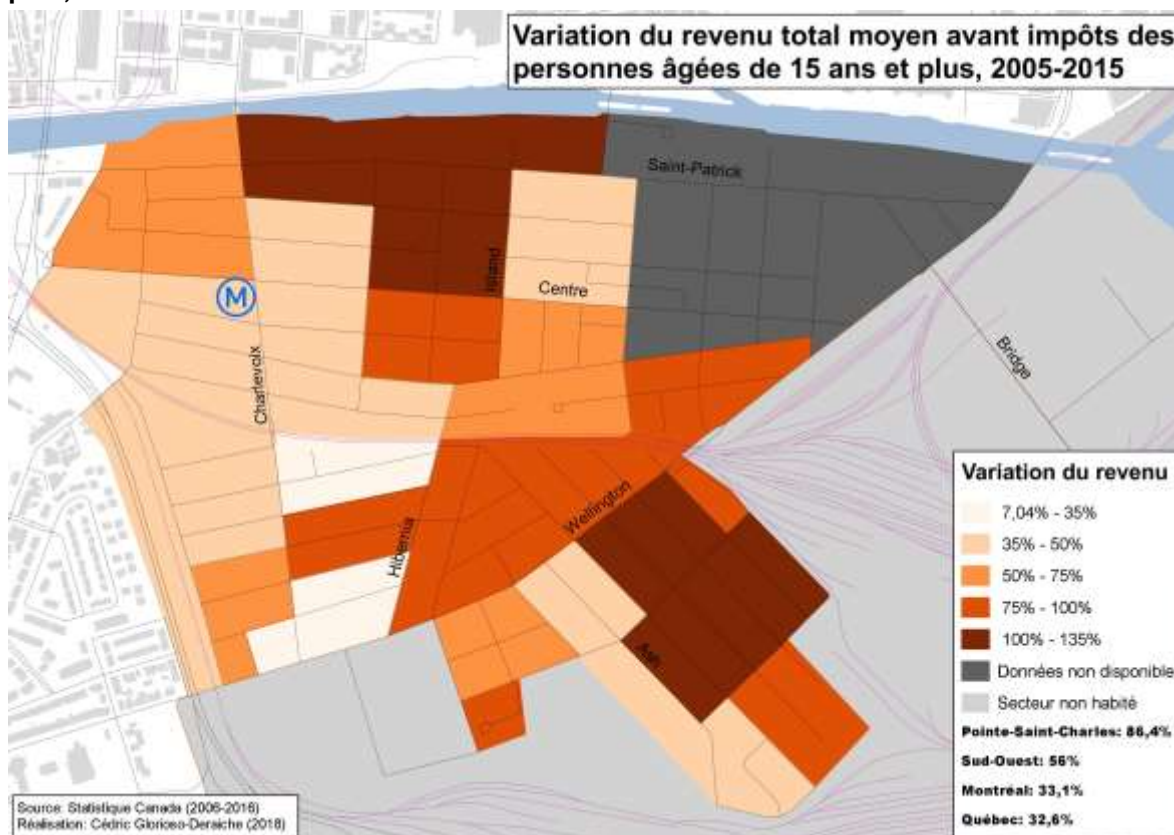

3.3.4 Les impôts

Il peut être intéressant de vérifier la somme dont la population dispose après impôts. Le revenu total moyen des personnes de 15 ans et plus du territoire de Pointe-Saint-Charles est de 45 847 \$. De ce montant, il reste en fait 36 372 \$ après le paiement des impôts provincial et fédéral. Il s'agit d'un impôt équivalent à 20,7 % du revenu total. Ce taux d'imposition est de 23,6 % chez les hommes et de 16,4 % chez les femmes. Le taux d'impôt tend à s'accroître avec le revenu.

L'impôt atténue les écarts entre Pointe-Saint-Charles et Montréal. La différence n'est plus que de 3,5 % en faveur des résidents de Pointe-Saint-Charles un coup l'impôt enlevé. L'écart atténue aussi les écarts de revenu entre les hommes et les femmes. Cet écart est de 34,7 % pour l'ensemble du territoire de Pointe-Saint-Charles, comparativement à 25,5 % à Montréal.

Tableau 49 - Revenu total moyen après impôts des particuliers de 15 ans et plus, 2015

<i>Revenu total moyen après impôts des particuliers de 15 ans et plus, 2015</i>			
Territoire	\$	2010-2015	2005-2015
		%	%
SR72	32 598	41,9	68,7
SR73	60 013	94,7	141,6
SR74	33 062	19,3	52,3
SR75	28 193	9,3	47,4
SR76	36 447	36,1	62,3
Pointe-Saint-Charles	36 372	38,2	72,4
Le Sud-Ouest	33 440	26,4	50,2
Montréal (V)	32 905	16,3	31,8
Montréal	35 155	16,4	31,2
Québec	34 887	15,3	31,4

Sources : Statistique Canada, Recensements 2006 et 2016, et Enquête nationale auprès des ménages 2011

Tableau 50 - Revenu total moyen après impôts des particuliers de 15 ans et plus selon le sexe, 2015

<i>Revenu total moyen après impôts des particuliers de 15 ans et plus selon le sexe, 2015</i>						
	Hommes			Femmes		
	Revenu	2010-2015	2005-2015	Revenu	2010-2015	2005-2015
	\$	%	%	\$	%	%
SR72	34 210	39,9	76,6	31 127	43,9	61,4
SR73	79 846	144,3	205,5	37 151	33,5	59,2
SR74	35 252	18,0	56,6	31 157	22,4	49,1
SR75	29 972	10,6	51,9	26 285	7,6	42,3
SR76	41 838	40,6	73,3	31 134	29,4	50,0
Pointe-Saint-Charles	41 827	47,0	90,3	31 058	28,8	53,6
Le Sud-Ouest	36 590	29,1	50,7	30 400	23,5	49,2
Montréal (V)	35 776	15,2	29,8	30 184	17,5	33,7
Montréal	39 256	15,5	29,5	31 292	17,4	32,9
Québec	39 292	14,2	28,6	30 616	16,7	34,9

Sources : Statistique Canada, Recensements 2006 et 2016, et Enquête nationale auprès des ménages 2011

Graphique 31 - Proportion du revenu retenue en impôt, 2015

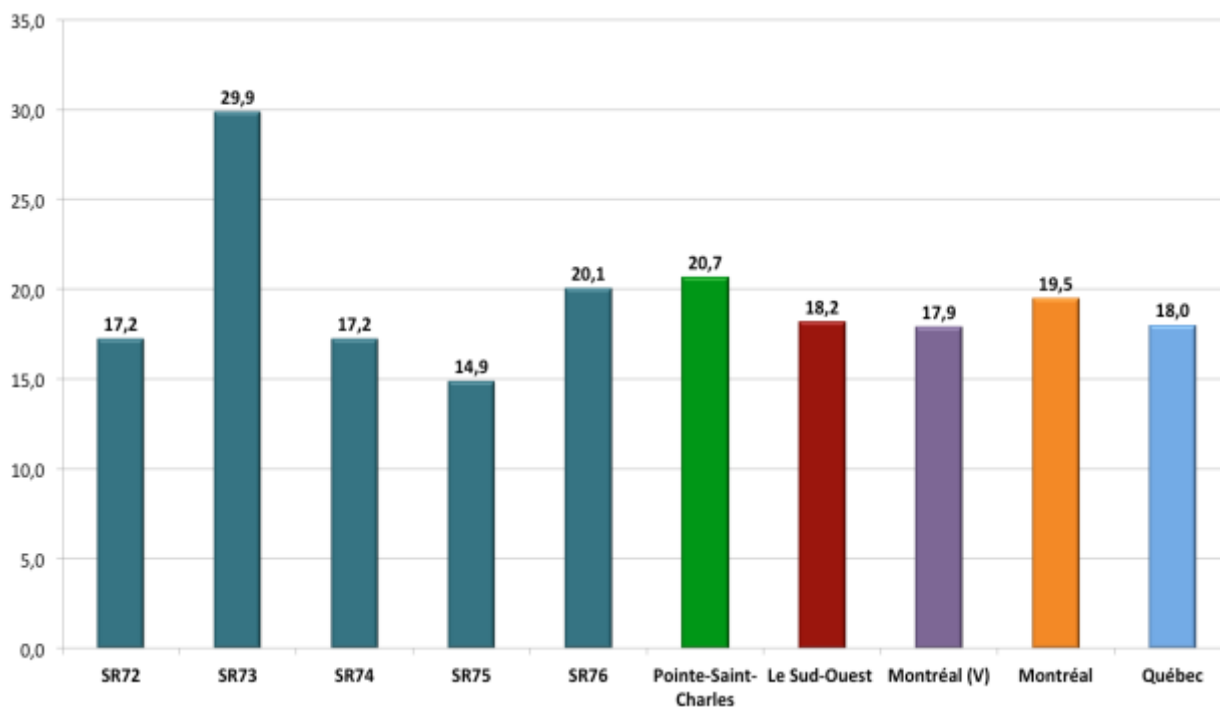

Source : Statistique Canada, Recensement 2016

Rappelons que le revenu moyen des résidents de Pointe-Saint-Charles est de 45 847 \$. La proportion de personnes dont le revenu moyen avant impôts est de moins de 30 000 \$ est largement supérieure (52,8 %) à celle des personnes dont le revenu est supérieur à 60 000 \$ (20,2 %). Ces proportions diffèrent peu de celles de Montréal.

De plus, les moins fortunés (moins de 30 000\$) ont connu une diminution de leur nombre de 9,1 % dans le territoire de Pointe-Saint-Charles depuis 2010 et de 8,1 % à Montréal. Par contre, les personnes ayant un revenu de 60 000 \$ et plus ont vu leur nombre augmenter de 70,8% depuis 2010, comparativement à 34,2 % à Montréal. Depuis 2006, leur nombre a augmenté de 267,2 % à Pointe-Saint-Charles comparativement à 74,6 % à Montréal. Une autre facette du changement dans Pointe-Saint-Charles

Soulignons que les personnes qui ont un revenu de 100 000 \$ ou plus avant impôts représentent 6,7 % des personnes avec un revenu, comparativement à 6,5 % à Montréal. Par ailleurs, 8,8% des hommes et 4,5 % des femmes du territoire de Pointe-Saint-Charles ont un revenu de 100 000 \$ ou plus après impôts, soit 805 individus.

Tableau 51 - Disparités de revenu moyen avant impôts des particuliers, 2015

Disparités de revenu moyen avant impôts des particuliers, 2015								
	Moins de 30 000 \$		60 000 \$ et +		Variation 2010-2015		Variation 2005-2015	
	Nbre	%	Nbre	%	< 30 000 \$	60 000 \$ et +	< 30 000 \$	60 000 \$ et +
					%	%	%	%
SR72	1 575	55,8	535	18,9	-13,2	197,2	-23,4	386,4
SR73	795	49,2	420	26,0	6,7	180,0	14,4	250,0
SR74	1 435	50,2	575	20,1	-15,3	25,0	-28,4	161,4
SR75	1 305	56,3	370	15,9	-8,1	45,1	-20,2	516,7
SR76	1 200	48,5	605	24,4	-9,1	68,1	-11,4	348,1
Pointe-Saint-Charles	6 415	52,8	2 460	20,2	-9,1	70,8	-17,7	267,2
Le Sud-Ouest	32 530	51,1	12 610	19,8	-6,9	78,5	-14,4	214,1
Montréal (V)		52,2		18,1	-7,9	38,9	-14,3	86,5
Montréal		51,0		19,7	-8,1	34,2	-14,1	74,6
Québec		46,0		20,6	-9,3	38,1	-14,7	97,3

Sources : Statistique Canada, Recensements 2006 et 2016, et Enquête nationale auprès des ménages 2011

Carte 14- Proportion de ménages avec un revenu avant impôts de 100 000 \$ et plus, 2015

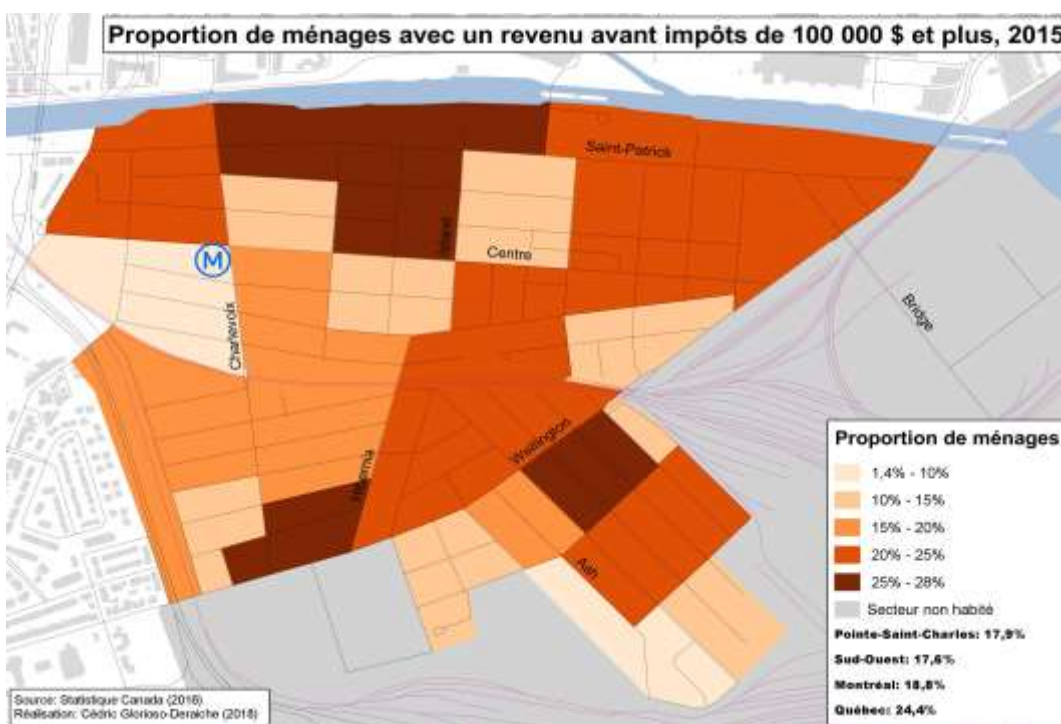

Carte 15 - Variation du nombre de ménages avec un revenu de 100 000 \$ et plus avant impôts, 2005-2015

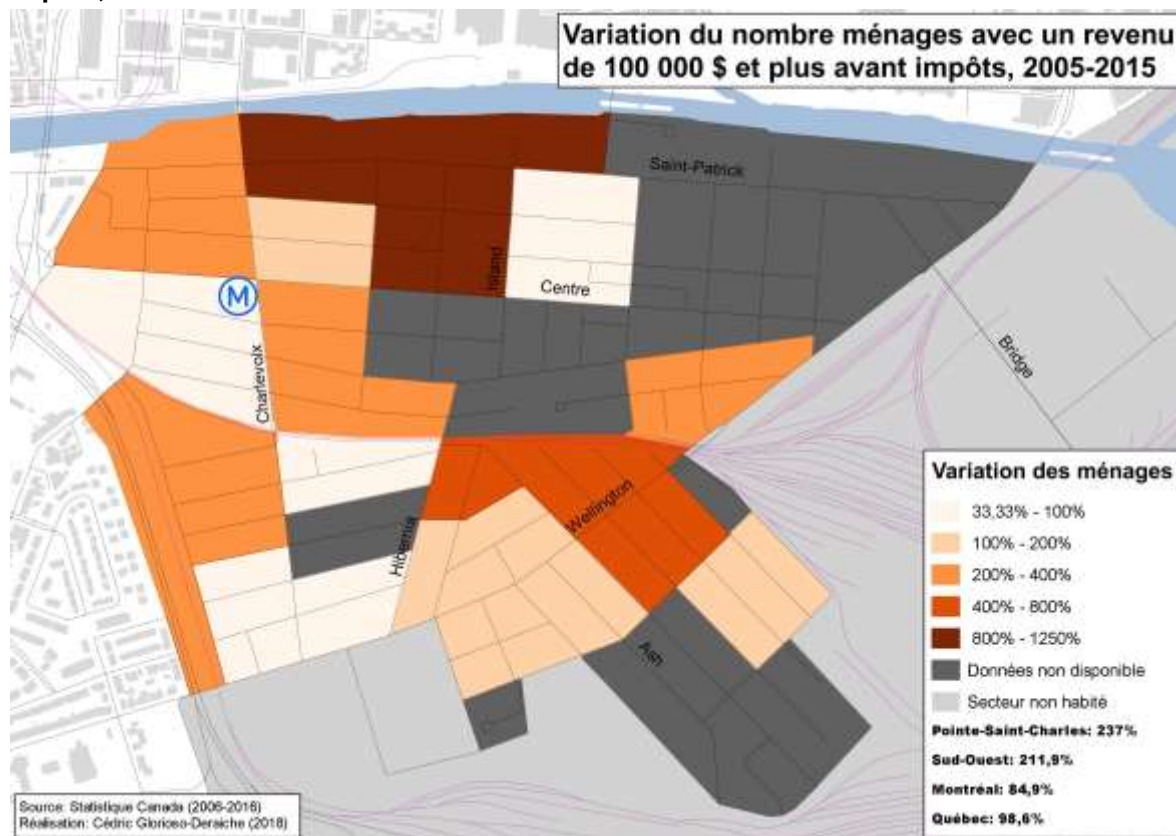

Graphique 32 - Répartition du revenu moyen après impôts des particuliers, 2015

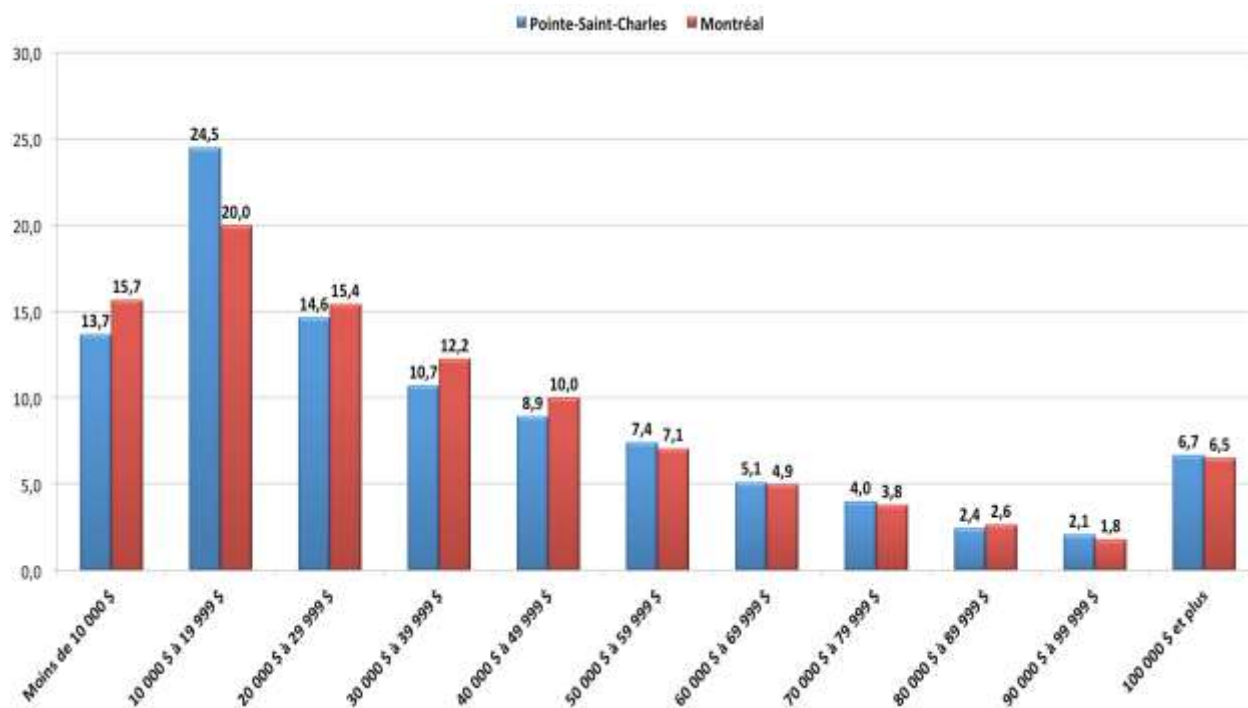

Source : Statistique Canada, Recensement 2016

3.3.5 Le revenu médian

Le revenu moyen est la somme de tous les revenus des particuliers divisée par le nombre de particuliers qui ont eu un revenu pendant la période étudiée. Cette méthode est intéressante et très utilisée, mais ne tient pas compte des grands écarts entre les revenus. Par exemple : dans un groupe de 100 personnes dont 99 ont un revenu de 10 000 \$ et une seule a un revenu de 1 million de dollars, la moyenne de revenu du groupe sera de 19 000 \$. Ce résultat donne l'impression que tout le monde, ou à peu près, gagne ce montant.

La médiane est la valeur qui permet de couper l'ensemble des valeurs en deux parties égales : mettant d'un côté une moitié des valeurs, qui sont toutes inférieures ou égales à la valeur du milieu, et de l'autre côté l'autre moitié des valeurs, qui sont toutes supérieures ou égales à la valeur du milieu. Reprenons l'exemple précédent : en mettant en ordre numérique chaque revenu de chacun des 100 membres du groupe, la valeur médiane serait de 10 000 \$. Ce résultat reflète davantage la réalité du revenu de l'ensemble du groupe en éliminant les valeurs extrêmes.

Lorsque les revenus sont les mêmes pour tous les individus qui composent une population, la médiane est égale à la moyenne. Plus il existe de disparités dans la répartition des revenus, plus la médiane s'éloigne de la moyenne.

En 2015, le revenu total médian avant impôts des résidents de 15 ans et plus du territoire s'élevait à 27 492 \$ par année, ce qui représente un revenu inférieur de 5,8 % à celui des Montréalais (29 198 \$). Le revenu médian inverse la situation de Pointe-Saint-Charles par rapport à Montréal. Ce qui signifie une importante disparité dans la répartition des revenus.

Le revenu médian est en hausse de 30,7 % depuis 2010 et de 59,3 % depuis 2005. Celui des femmes s'est accru moins rapidement (+ 30,3 %) que celui des hommes (+ 32,7 % depuis 2010). Le revenu des hommes se chiffre à 29 553 \$ et celui des femmes à 26 169 \$, ce qui représente un écart de 12,9 %. L'écart montréalais est de 17,2 %.

Tableau 52 - Revenu total médian avant impôts des particuliers de 15 ans et plus, 2015

<i>Revenu total médian avant impôts des particuliers de 15 ans et plus, 2015</i>			
Territoire	\$	2010-2015	2005-2015
		%	%
SR72	25 003	31,6	46,5
SR73	30 421	99,0	87,4
SR74	29 696	18,5	67,7
SR75	25 139	23,7	52,6
SR76	31 488	40,8	59,8
Pointe-Saint-Charles	27 492	30,7	59,3
Le Sud-Ouest	29 041	31,3	52,6
Montréal (V)	28 321	19,2	32,0
Montréal	29 198	19,0	31,5
Québec	32 975	17,4	35,0

Sources : Statistique Canada, Recensements 2006 et 2016, et Enquête nationale auprès des ménages 2011

Tableau 53 - Revenu total médian avant impôts des particuliers de 15 ans et plus selon le sexe, 2015

<i>Revenu total médian avant impôts des particuliers de 15 ans et plus selon le sexe, 2015</i>						
	Hommes			Femmes		
	Revenu \$	2010-2015 %	2005-2015 %	Revenu \$	2010-2015 %	2005-2015 %
SR72	26 400	33,4	53,4	24 213	28,6	46,1
SR73	33 408	118,6	85,3	27 872	76,9	82,4
SR74	32 352	17,3	74,6	27 264	14,7	61,7
SR75	26 304	27,5	59,8	24 032	19,6	45,2
SR76	34 176	30,1	60,5	28 736	36,6	58,3
Pointe-Saint-Charles	29 553	32,7	62,7	26 169	30,3	56,6
Le Sud-Ouest	32 446	33,8	46,0	26 579	28,0	55,1
Montréal (V)	30 656	16,6	24,3	26 377	21,0	37,9
Montréal	31 716	15,7	23,6	27 061	21,2	37,6
Québec	37 842	14,2	25,8	28 522	20,9	43,8

Sources : Statistique Canada, Recensements 2006 et 2016, et Enquête nationale auprès des ménages 2011

Le revenu médian donne une meilleure réalité du niveau de revenu d'une population, mais il n'est pas exempt d'impôts pour autant. Rappelons que le revenu total médian des personnes âgées de 15 ans et plus du territoire de Pointe-Saint-Charles est de 27 492 \$. De ce montant, il reste en fait 25 760 \$ après avoir payé les impôts provincial et fédéral.

L'écart entre le revenu médian après impôts des résidents de Pointe-Saint-Charles et celui des Montréalais est de 4,1 % en faveur des montréalais. L'écart entre le revenu des hommes et des femmes est de 9,6 % pour l'ensemble du territoire de Pointe-Saint-Charles, comparativement à 13,5 % à Montréal.

Tableau 54 - Revenu total médian après impôts des particuliers de 15 ans et plus, 2015

<i>Revenu total médian après impôts des particuliers de 15 ans et plus, 2015</i>			
Territoire	\$	2010-2015 %	2005-2015 %
SR72	23 757	28,8	44,9
SR73	27 552	80,3	69,9
SR74	27 173	16,1	58,9
SR75	23 648	18,9	46,5
SR76	28 704	33,5	52,6
Pointe-Saint-Charles	25 760	27,9	53,7
Le Sud-Ouest	26 778	26,6	46,4
Montréal (V)	26 237	17,3	30,4
Montréal	26 873	17,0	29,7
Québec	29 535	15,4	31,4

Sources : Statistique Canada, Recensements 2006 et 2016, et Enquête nationale auprès des ménages 2011

Tableau 55 - Revenu total médian après impôts des particuliers de 15 ans et plus, 2015

<i>Revenu total médian après impôts des particuliers de 15 ans et plus selon le sexe, 2015</i>						
	Hommes			Femmes		
	Revenu	2010-2015	2005-2015	Revenu	2010-2015	2005-2015
	\$	%	%	\$	%	%
SR72	24 512	32,1	52,8	23 264	29,8	41,6
SR73	30 176	97,4	68,6	25 888	73,9	76,5
SR74	28 800	17,0	57,2	25 664	14,2	54,6
SR75	24 944	23,6	55,3	22 891	15,3	41,7
SR76	30 496	22,9	57,5	27 008	35,3	51,1
Pointe-Saint-Charles	26 978	27,8	56,4	24 625	24,7	51,5
Le Sud-Ouest	29 161	30,2	42,1	25 113	25,5	50,3
Montréal (V)	27 892	14,7	24,6	24 825	19,0	34,8
Montréal	28 718	14,3	23,9	25 306	18,9	34,2
Québec	33 110	12,5	25,9	26 119	18,3	37,8

Sources : Statistique Canada, Recensements 2006 et 2016, et Enquête nationale auprès des ménages 2011

3.3.6 Le revenu des familles économiques

En 2015, les familles économiques du territoire de Pointe-Saint-Charles avaient un revenu moyen avant impôts de 98 156 \$. Une famille économique est un groupe de deux personnes ou plus qui habitent dans le même logement et qui sont apparentées par le sang, par alliance, par union libre ou par adoption. Le couple peut être de sexe opposé ou de même sexe. Les enfants en famille d'accueil font partie de cette catégorie.

Les familles composées d'un couple sans enfants avaient un revenu de 126 392 \$. Le revenu moyen des familles monoparentales était de 45 238 \$. Finalement, le revenu moyen des familles composées d'un couple avec enfants était de 111 901 \$. Le revenu des familles a augmenté de 44,7 % depuis 2010, comparativement à 21,4 % à Montréal. Le revenu des familles monoparentales a augmenté de 20,6 % depuis 2010, comparativement à une augmentation de 19,5 % à Montréal.

Le revenu des familles composées d'un couple avec enfants de Pointe-Saint-Charles est de 4 % inférieur à celui de Montréal. Pour les familles monoparentales, le revenu moyen est de 25,7 % inférieur à celui des familles monoparentales montréalaises.

Comme présenté précédemment, le revenu total moyen des familles du territoire de Pointe-Saint-Charles était de 98 156 \$. De ce montant, il reste 77 546 \$ après le paiement des impôts provincial et fédéral. L'écart avec Montréal est très mince. Avant impôts, il est de 4 % inférieur à celui de Montréal et après impôts de 4,9 % inférieur à celui de Montréal.

Le revenu moyen après impôts des familles économiques a ainsi augmenté de 36,9 % depuis 2010, comparativement à une augmentation de 18,4 % à Montréal.

Tableau 56 - Revenu moyen avant et après impôts des familles économiques selon le type de famille, 2015

<i>Revenu moyen avant et après impôts des familles économiques selon le type de famille, 2015</i>								
	Toutes		Couple sans enfant		Couple avec enfants		Monoparentale	
	Avant impôts	Après impôts	Avant impôts	Après impôts	Avant impôts	Après impôts	Avant impôts	Après impôts
	\$	\$	\$	\$	\$	\$	\$	\$
SR72	84 972	70 030	87 918	71 301	113 378	91 812	38 892	35 434
SR73	208 260	140 099	310 711	196 631	130 865	104 370	52 128	45 213
SR74	80 782	67 155	93 286	74 434	111 240	92 263	45 871	40 962
SR75	73 411	62 942	75 104	63 176	90 649	78 081	47 814	43 530
SR76	97 131	78 312	108 756	86 543	125 121	99 226	47 414	42 210
Pointe-Saint-Charles	98 156	77 546	126 392	93 740	111 901	91 423	45 238	40 565
Variation 2010-2015	44,7	36,9	42,6	34,2	56,6	47,9	20,6	17,4
Variation 2005-2015	90,3	74,3						
Le Sud-Ouest	85 712	70 226	98 171	77 309	98 603	82 033	47 651	42 642
Montréal (V)	91 334	74 601	91 609	73 054	109 831	89 541	57 956	50 198
Montréal	102 221	81 540	101 556	79 271	124 472	98 758	60 918	52 129
Québec	96 863	79 060	86 304	70 167	122 835	99 279	61 753	53 052

Sources : Statistique Canada, Recensements 2006 et 2016, et Enquête nationale auprès des ménages 2011

Le revenu total médian avant impôts est de 66 506 \$ pour les familles du territoire de Pointe-Saint-Charles. De ce montant, il reste 59 948 \$ après le paiement des impôts provincial et fédéral. Le revenu médian après impôts a augmenté de 21,1 % depuis 2010, comparativement à une augmentation de 17,6 % à Montréal.

Tableau 57 - Revenu médian avant impôts des familles économiques selon le type de famille, 2015

<i>Revenu médian avant et après impôts des familles économiques selon le type de famille, 2015</i>								
	Toutes		Couple sans enfant		Couple avec enfants		Monoparentale	
	Avant impôts	Après impôts	Avant impôts	Après impôts	Avant impôts	Après impôts	Avant impôts	Après impôts
	\$	\$	\$	\$	\$	\$	\$	\$
SR72	62 016	55 872	67 200	57 696	86 699	75 776	39 424	36 992
SR73	76 224	66 816	93 952	76 288	91 392	74 624	33 920	32 896
SR74	68 224	60 800	80 960	66 816	87 936	75 861	35 968	34 987
SR75	59 072	53 461	78 080	65 024	78 080	68 523	35 392	34 603
SR76	72 192	63 104	90 539	76 160	80 128	71 936	36 992	35 456
Pointe-Saint-Charles	66 506	59 948	82 084	67 893	87 831	76 971	35 850	33 780
Variation 2010-2015	23,0	21,1	12,2	9,5	43,1	32,8	24,9	22,2
Variation 2005-2015	64,2	59,7						
Le Sud-Ouest	65 849	58 671	76 890	64 687	82 890	72 504	39 717	38 107
Montréal (V)	69 228	61 440	68 398	59 257	85 922	75 700	48 091	44 619
Montréal	72 845	64 039	71 408	61 304	91 649	79 750	49 168	45 426
Québec	79 378	68 152	70 075	60 224	105 246	88 844	52 708	47 805

Sources : Statistique Canada, Recensements 2006 et 2016, et Enquête nationale auprès des ménages 2011

Graphique 33 - Revenu médian après impôts des familles économiques selon le type de famille, 2015

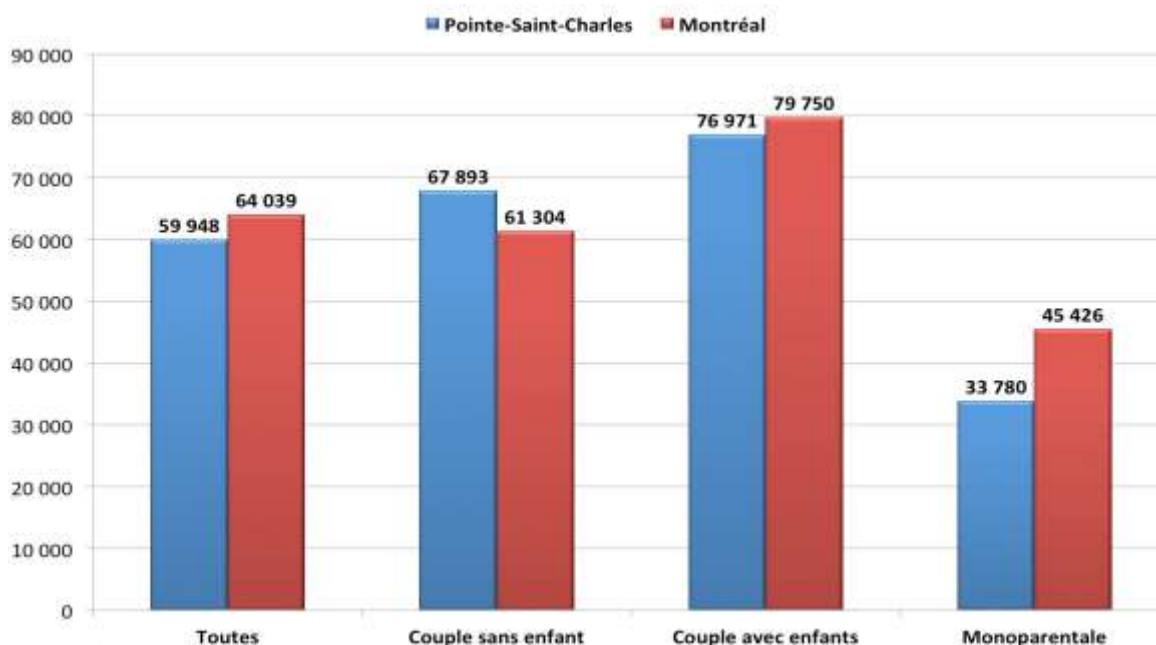

Source : Statistique Canada, Recensement 2016

3.3.7 Le revenu des personnes vivant hors famille économique

Par hors famille, on entend les personnes qui vivent soit seules, soit en ménage avec des personnes avec qui elles ont des liens non familiaux ou qui ne sont pas en couple. Le revenu moyen de ces personnes était de 43 131 \$ en 2015, soit 14,7 % de plus qu'à Montréal (37 613 \$ \$).

Bien qu'une grande proportion de personnes vivant hors famille soit souvent défavorisée, il existe une disparité des revenus entre les SR.

Parmi les personnes vivant hors famille, la différence du revenu entre les hommes et les femmes s'estompe habituellement. Ce n'est pas le cas à Pointe-Saint-Charles. Si la différence entre les hommes et les femmes n'est que de 3,6 % à Montréal cette différence est de 26,1 % à Pointe-Saint-Charles. Dans un territoire plus défavorisé comme le SR72 la différence est de 16,3 % à l'avantage des femmes. Il est habituel de voir cet avantage pour les femmes dans les territoires les plus défavorisés.

Le revenu total moyen des personnes vivant hors famille du territoire de Pointe-Saint-Charles était de 43 131 \$, comme présenté précédemment. De ce montant, il reste 34 479 \$ après le paiement des impôts provincial et fédéral.

L'écart avec Montréal a diminué et il est maintenant de 10,8 %.

On constate que le revenu après impôts a augmenté de 38,7 % depuis 2010, comparativement à une augmentation de 15,7 % à Montréal. Le revenu moyen après impôts des femmes a augmenté nettement moins que celui des hommes.

Tableau 58 - Revenu total moyen avant et après impôts des particuliers de 15 ans et plus vivant hors famille économique selon le sexe, 2015

<i>Revenu total moyen avant et après impôts des particuliers de 15 ans et plus vivant hors famille économique, selon le sexe, 2015</i>									
	Total			Hommes			Femmes		
		Avant impôts	Après impôts		Avant impôts	Après impôts		Avant impôts	Après impôts
	Nb	\$	\$	Nb	\$	\$	Nb	\$	\$
SR72	1 020	35 506	29 644	555	33 096	27 690	465	38 507	32 078
SR73	740	67 998	50 936	405	83 875	61 815	335	48 856	37 820
SR74	920	39 703	32 544	480	39 948	32 480	445	39 430	32 616
SR75	900	31 284	26 313	480	34 386	28 764	415	27 555	23 366
SR76	955	44 540	35 112	485	53 508	39 913	475	36 040	30 562
Pointe-Saint-Charles	4 560	43 131	34 479	2 425	47 749	37 334	2 130	37 877	31 231
Variation 2010-2015	9,2	45,8	38,7	3,4	54,9	46,6	16,1	35,4	29,8
Variation 2005-2015	19,2	90,4	80,2	6,8	118,1	102,4	37,0	59,3	55,0
Le Sud-Ouest	23 745	40 635	33 162	12 290	42 930	34 388	11 455	38 172	31 845
Montréal (V)		36 387	30 277		37 108	30 474		35 669	30 082
Montréal		37 613	31 122		38 298	31 265		36 950	30 983
Québec		37 684	31 513		39 840	32 729		35 571	30 321

Sources : Statistique Canada, Recensements 2006 et 2016, et Enquête nationale auprès des ménages 2011

En 2015, le revenu total médian avant impôts des personnes vivant hors famille du territoire s'élevait à 24 784 \$ par année, ce qui représente un revenu inférieur de 8,3 % à celui des Montréalais (27 024 \$).

Le revenu médian est en augmentation de 28,7 % depuis 2010, comparativement à une augmentation de 16,9 % pour les personnes vivant hors famille à Montréal.

Le revenu médian semble avoir fait disparaître l'écart entre les hommes et les femmes puisque la différence est de 1,2 % à l'avantage des femmes. Par ailleurs, le revenu médian a moins augmenté chez les femmes (+ 23 %) que chez les hommes (+ 33 %).

Le revenu total médian était de 24 784\$ pour les personnes vivant hors famille du territoire de Pointe-Saint-Charles; de ce montant, il reste 23 410 \$ après le paiement des impôts provincial et fédéral.

Le revenu médian après impôts a augmenté de 23,5 % depuis 2010, comparativement à une augmentation de 15,1 % à Montréal.

Tableau 59 - Revenu médian avant et après impôts des particuliers de 15 ans et plus vivant hors famille économique, 2015

<i>Revenu total médian avant et après impôts des particuliers de 15 ans et plus vivant hors famille économique, selon le sexe, 2015</i>						
	Total		Hommes		Femmes	
	Avant impôts	Après impôts	Avant impôts	Après impôts	Avant impôts	Après impôts
	\$	\$	\$	\$	\$	\$
SR72	21 408	20 757	21 589	20 928	21 216	20 672
SR73	25 856	24 533	28 256	26 560	23 872	23 392
SR74	27 584	25 395	27 712	25 408	27 520	25 387
SR75	23 008	22 336	24 064	22 528	22 560	22 080
SR76	30 464	27 733	29 760	27 008	31 616	28 480
Pointe-Saint-Charles	24 784	23 410	24 669	23 067	24 963	23 840
Variation 2010-2015	28,7	23,5	33,0	27,0	23,0	19,8
Variation 2005-2015	72,8	65,8	83,8	72,1	59,7	53,6
Le Sud-Ouest	28 129	26 056	29 494	26 688	27 233	25 489
Montréal (V)	26 434	24 759	26 492	24 615	26 381	24 877
Montréal	27 024	25 186	26 960	24 951	27 071	25 373
Québec	29 195	26 706	31 526	28 214	27 210	25 434

Sources : Statistique Canada, Recensements 2006 et 2016, et Enquête nationale auprès des ménages 2011

Graphique 34 - Revenu médian après impôts des personnes vivant hors famille économique selon le sexe, 2015

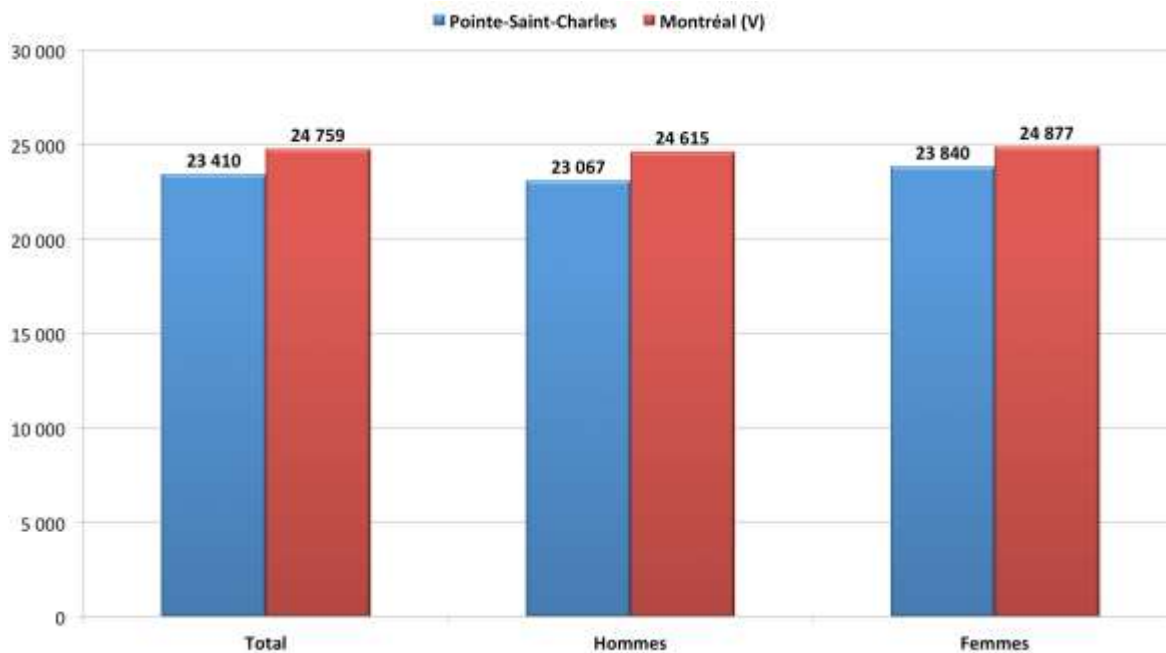

Source : Statistique Canada, Recensement 2016

3.3.8 Le revenu des ménages

Le revenu des ménages est aussi un indicateur économique intéressant puisqu'il touche l'ensemble de la population d'un territoire. D'ailleurs, ces données sont aussi pertinentes pour les personnes qui vivent seules.

En 2015, le revenu moyen des ménages du territoire de Pointe-Saint-Charles était de 72 959 \$. Après impôts, le revenu moyen s'établissait à 57 881 \$, comparativement à 61 682 \$ à Montréal.

Le revenu moyen des ménages d'une seule personne était de 48 216 \$, alors qu'il était de 41 473 \$ à Montréal.

Le revenu moyen après impôts des ménages du territoire de Pointe-Saint-Charles est de 4,8 % inférieur à celui des ménages montréalais, et il est supérieur de 16,3 % pour les ménages d'une seule personne.

En 2015, le revenu total médian avant impôts des ménages du territoire s'élevait à 46 886 \$ par année, ce qui représente un revenu inférieur de 10,7 % à celui des Montréalais (50 519 \$). Le revenu médian est en hausse de 38,8 % depuis 2010, comparativement à une augmentation de 18,9 % pour les ménages montréalais.

La différence est de 10,9 % entre les ménages d'une seule personne du territoire de Pointe-Saint-Charles et ceux de Montréal à l'avantage de ces derniers.

Tableau 60 - Revenu total moyen et médian avant et après impôts des ménages selon la composition du ménage, 2015

<i>Revenu total moyen et médian avant et après impôts des ménages, 2015</i>				
	Revenu total moyen		Revenu total médian	
	Avant impôts	Après impôts	Avant impôts	Après impôts
	\$	\$	\$	\$
SR72	62 361	51 609	42 464	38 496
SR73	122 716	86 052	45 504	39 893
SR74	67 637	55 980	52 275	46 029
SR75	54 023	45 992	44 262	39 893
SR76	71 455	57 126	52 624	45 717
Pointe-Saint-Charles	72 959	57 881	46 886	41 698
Variation 2010-2015	45,0	37,5	38,8	33,5
Variation 2005-2015	84,8	71,2	60,9	55,6
Le Sud-Ouest	65 857	53 879	48 862	43 430
Montréal (V)	69 047	56 694	50 227	44 737
Montréal	76 614	61 682	52 519	46 559
Québec	77 306	63 404	59 822	52 207

Sources : Statistique Canada, Recensements 2006 et 2016, et Enquête nationale auprès des ménages 2011

Tableau 61 - Revenu moyen et médian avant et après impôts des ménages privés selon la taille du ménage, 2015

Revenu total moyen et médian avant et après impôts des ménages privés selon la taille du ménage, 2015								
	Une personne				Deux personnes ou plus			
	Revenu total moyen		Revenu total médian		Revenu total moyen		Revenu total médian	
	Avant impôts	Après impôts	Avant impôts	Après impôts	Avant impôts	Après impôts	Avant impôts	Après impôts
	\$	\$	\$	\$	\$	\$	\$	\$
SR72	38 150	31 524	22 816	21 920	82 886	68 637	61 056	54 784
SR73	73 049	54 341	26 304	25 088	197 923	134 070	76 096	66 368
SR74	46 763	37 373	31 488	27 819	79 136	66 230	65 493	58 880
SR75	33 453	27 739	24 320	23 040	71 842	61 804	60 698	54 315
SR76	49 176	38 167	34 432	30 400	93 776	76 122	70 656	62 635
Pointe-Saint-Charles	48 216	37 905	27 305	25 320	94 608	75 359	64 660	58 589
Variation 2010-2015	59,9	49,8	43,4	36,1	59,9	32,2	43,4	70,7
Variation 2005-2015	101,5	88,7	81,2	70,7				
Le Sud-Ouest	44 840	36 137	32 677	29 218	83 722	68 960	64 223	57 727
Montréal (V)	40 111	33 011	29 985	27 376	89 013	73 035	67 818	60 458
Montréal	41 473	33 940	30 642	27 860	99 413	79 682	71 245	62 917
Québec	40 042	33 262	31 574	28 469	95 878	78 426	78 645	67 665

Sources : Statistique Canada, Recensements 2006 et 2016, et Enquête nationale auprès des ménages 2011

Le recensement nous informe de la répartition de la population par décile de revenu. L'ajustement s'effectue à partir d'un calcul qui tient compte de la taille du ménage. Après avoir réparti chaque individu en fonction de la répartition de la population totale canadienne en dix groupes égaux, on constate que 57,5 % de la population québécoise se trouve dans la moitié des déciles de revenu inférieur. Cette proportion est de 63,5 % pour la population montréalaise et de 66,3 % pour la population du territoire de Pointe-Saint-Charles.

Par ailleurs, 20,2 % de la population locale se trouve dans le premier décile de revenu inférieur. Il s'agit donc du double de la proportion canadienne qui se situe dans le décile du plus faible revenu. Au Canada, les deux tiers des personnes ayant le plus faible décile de revenu étaient âgées de 65 ans et plus, et la majorité de leur revenu était composé de transferts gouvernementaux, dont la pension de vieillesse.

D'autre part, 6,3 % de la population du territoire de Pointe-Saint-Charles se trouve dans le dixième décile de revenu, soit les personnes ayant le plus haut revenu au Canada.

Tableau 62 - Population totale par décile de revenu après impôts rajustés, 2015

Population totale par décile de revenu après impôts rajusté, 2015						
	Pointe St-Charles		Le Sud-Ouest		Montréal	Québec
	Nb	%	Nb	%	%	%
Total	14 605	100,0	76 390	100,0	100,0	100,0
Dans la moitié inférieure	9 680	66,3	51 615	67,6	63,5	57,5
Dans le décile inférieur	2 950	20,2	14 975	19,6	15,2	9,4
Dans le deuxième décile	2 450	16,8	11 930	15,6	13,3	11,3
Dans le troisième décile	1 815	12,4	9 370	12,3	13,5	12,5
Dans le quatrième décile	1 335	9,1	8 065	10,6	11,7	12,5
Dans le cinquième décile	1 125	7,7	7 265	9,5	9,8	11,8
Dans la moitié supérieure	4 920	33,7	24 770	32,4	36,5	42,5
Dans le sixième décile	1 135	7,8	6 080	8,0	8,4	11,1
Dans le septième décile	950	6,5	5 165	6,8	7,6	10,1
Dans le huitième décile	890	6,1	4 745	6,2	7,0	8,8
Dans le neuvième décile	1 020	7,0	4 565	6,0	6,3	7,0
Dans le décile supérieur	925	6,3	4 215	5,5	7,2	5,5

Source : Statistique Canada, Recensement 2016

Graphique 35 - Population totale par décile de revenu après impôts rajustés, 2015

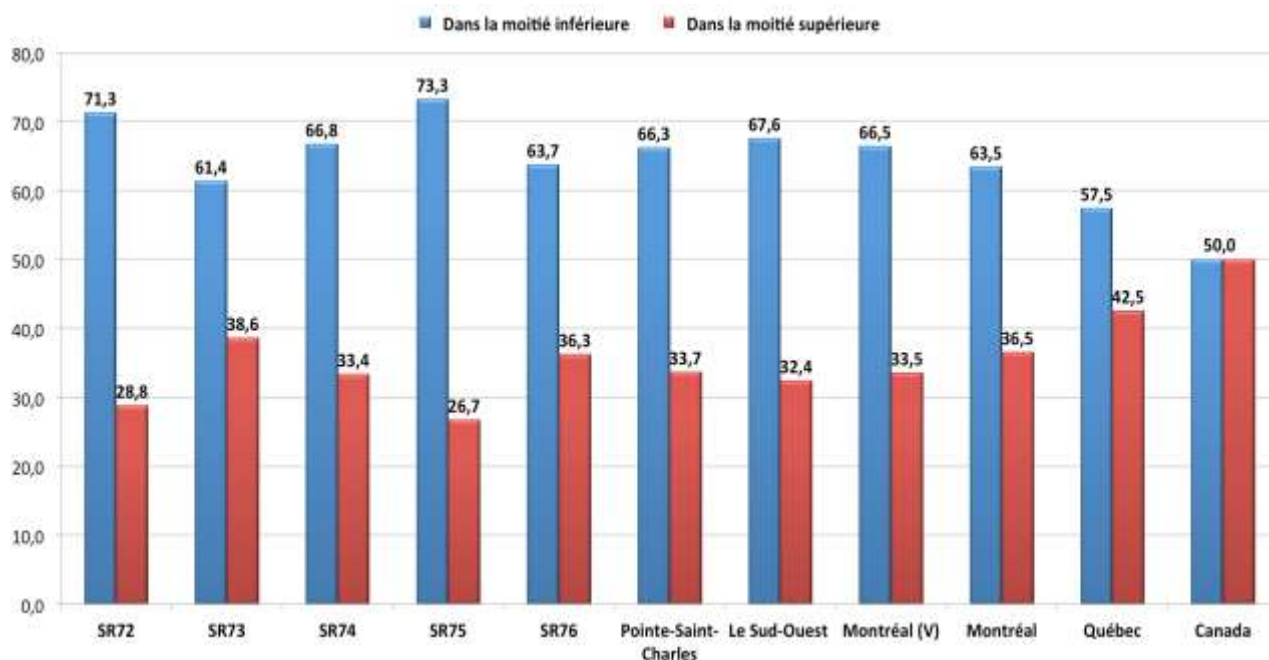

Source : Statistique Canada, Recensement 2016

3.3.9 Le revenu d'emploi

Le revenu d'emploi moyen avant impôts des résidents du territoire de Pointe-Saint-Charles était de 47 944 \$ en 2015, légèrement plus que celui des Montréalais, qui se situait à 42 754 \$. Il s'agit d'une augmentation de 71,4 % par rapport à 2005. Soulignons l'absence de cette donnée pour 2015.

Le revenu des hommes (57 156 \$) est supérieur de 48,7 % à celui des femmes (38 436 \$). Cet écart est de 36,6 % à Montréal.

Tableau 63 - Revenu moyen d'emploi avant impôts selon le sexe, 2015

<i>Revenu moyen d'emploi avant impôts selon le sexe, 2015</i>						
	Tous		Hommes		Femmes	
	Nb	\$	Nb	%	Nb	%
SR72	1 910	43 316	970	49 422	945	37 545
SR73	1 125	87 860	605	116 582	525	54 879
SR74	2 135	40 410	1 065	45 123	1 065	35 752
SR75	1 665	34 879	835	38 086	825	31 250
SR76	1 845	49 067	925	58 719	915	39 130
Pointe-Saint-Charles	8 715	47 944	4 425	57 156	4 285	38 436
Variation 2005-2015	25,7	71,4	23,6	86,4	27,9	53,1
Le Sud-Ouest	45 695	42 681	23 380	48 162	22 320	36 939
Montréal (V)		39 692		44 345		34 759
Montréal		42 754		49 167		35 982
Québec		40 382		45 974		34 313

Sources : Statistique Canada, Recensements 2006 et 2016

3.3.10 La fréquence des unités à faible revenu

Le recensement a modifié la méthode de calcul de la mesure de faible revenu. Il n'est donc pas possible de calculer l'évolution de cet indicateur. Par ailleurs, le choix d'utiliser la mesure après impôts tient compte du pouvoir d'achat des ménages selon l'impôt payé.

Notons que depuis que Statistique Canada publie des données sur le faible revenu, cette instance déclare qu'il ne s'agit pas d'un outil pour mesurer la pauvreté, mais plutôt pour aider à déterminer qui s'en tire moins bien que la moyenne. Les seuils de faible revenu sont d'ailleurs mis en annexe.

En 2015, dans le territoire de Pointe-Saint-Charles, 4 180 personnes vivant en ménage privé avaient un faible revenu, soit 28,6 % d'entre elles, comparativement à 21,3 % des Montréalais.

Le recensement de 2016 indique le seuil de faible revenu pour cinq groupes d'âge. Tous les groupes d'âge ont une proportion nettement plus élevée que les Montréalais des mêmes groupes d'âge. Tous les SR possèdent une proportion plus élevée de personnes vivant avec un faible revenu qu'à Montréal.

Tableau 64 - Personnes ayant un faible revenu fondé sur la mesure de faible revenu après impôts, 2015

Personnes ayant un faible revenu fondé sur la mesure de faible revenu après impôts, 2015										
	Tous		Personnes âgées de							
	nb	%	moins de 6 ans		moins de 18 ans		18 à 64 ans		65 ans et plus	
			nb	%	nb	%	nb	%	nb	%
SR72	1 150	32,3	85	27,0	255	35,7	710	29,0	190	48,7
SR73	540	29,3	20	18,2	60	27,9	335	25,5	155	50,0
SR74	945	26,5	75	27,3	260	37,4	600	23,0	85	31,5
SR75	825	29,6	55	28,2	180	38,7	520	25,6	120	41,4
SR76	745	25,7	35	21,2	135	32,9	505	22,6	105	40,4
Pointe-Saint-Charles	4 180	28,6	285	26,2	870	35,7	2 635	24,8	670	43,5
Le Sud-Ouest	20 485	26,8	1 395	28,6	4 420	35,6	13 290	24,2	2 775	30,7
Montréal (V)		22,7		23,9		24,2		22,3		22,9
Montréal		21,3		22,7		22,6		21,0		20,9
Québec		14,6		14,1		14,3		13,7		18,7

Source : Statistique Canada, Recensement 2016

Statistique Canada a considéré un secteur de recensement comme étant à faible revenu si 30 % ou plus de ses résidents étaient à faible revenu. Les secteurs à très faible revenu étaient définis comme un sous-ensemble des quartiers à faible revenu où au moins 40 % de la population était à faible revenu. Parmi les cinq secteurs de recensement du territoire de Pointe-Saint-Charles, un seul a une proportion supérieure à 30 %. Il s'agit du SR72 situé au sud de la rue Wellington.

Graphique 36 - Proportion de personnes vivant avec un faible revenu après impôts en 2015

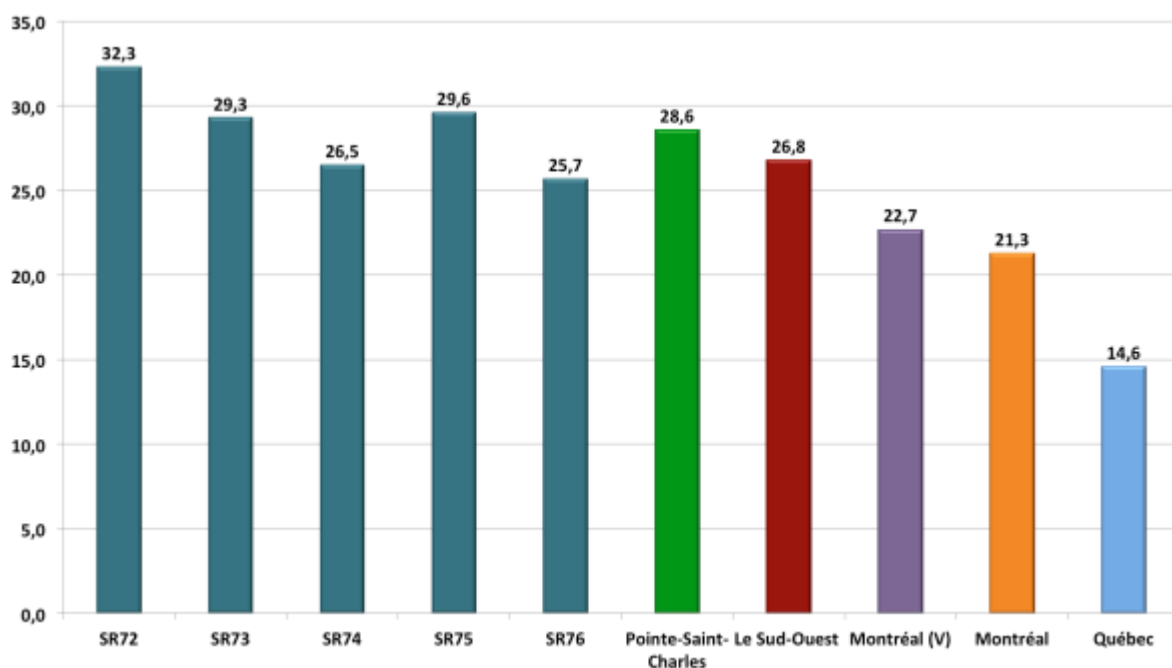

Source : Statistique Canada, Recensement 2016

Carte 16 – Proportion de personnes vivant avec un faible revenu après impôts, 2015

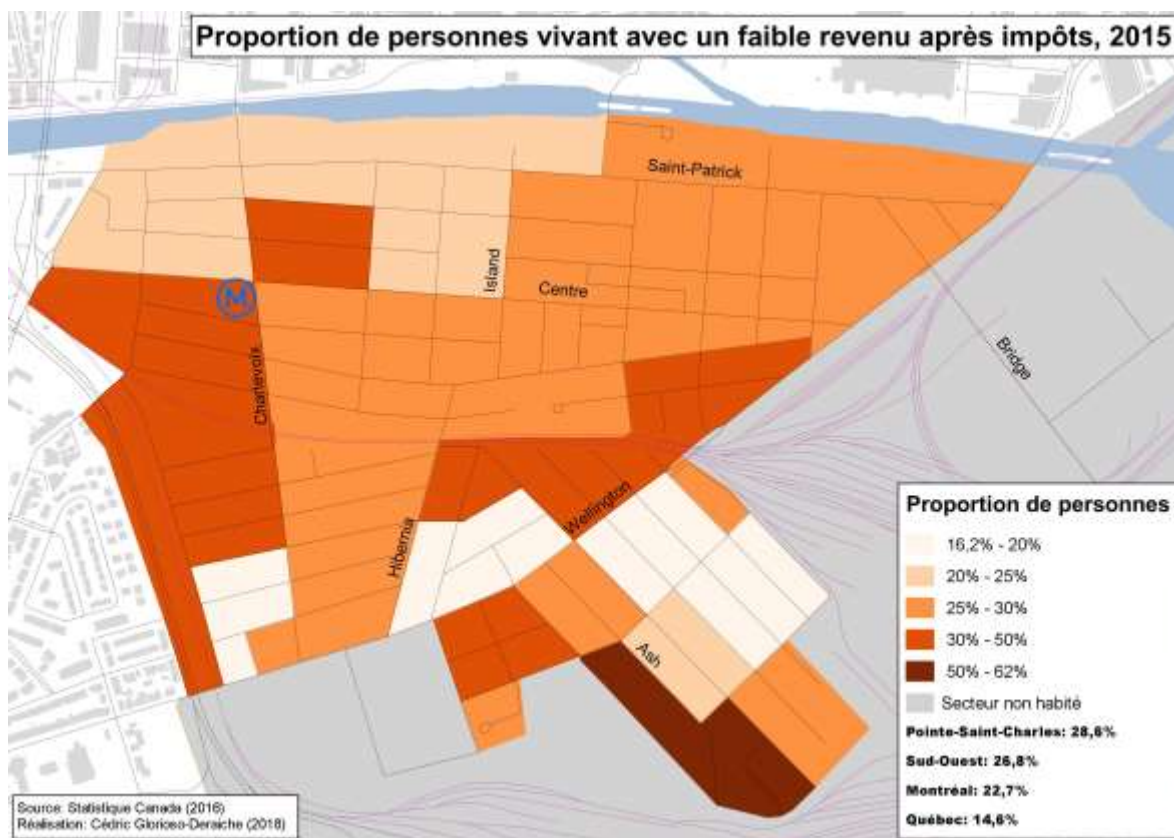

3.4 LE LOGEMENT

Faits saillants

- En 2016, il y avait 7 640 logements privés occupés sur le territoire; il s'agit d'une augmentation de 640 logements (+ 9,1 %) depuis 2011 et de 935 logement (+13,8 %) depuis 2006.
- Plus des deux-tiers (67,9 %) des logements sont occupés par des ménages locataires. La proportion de ménages locataires était de 72,4 % en 2011 et de 77% en 2006.
- Le nombre de ménages propriétaires a augmenté de 26,9 % depuis 2011 et celui des ménages locataires de 2,4 %.
- Trois ménages locataires sur dix (29,2 %) consacrent 30 % ou plus du revenu total du ménage aux coûts d'habitation.
- Moins d'un logement sur onze (8,6 %) nécessite des réparations majeures.
- Le quart (24,5 %) des logements sont des condos.

3.4.1 Le mode d'occupation

En 2016, il y avait 7 640 logements privés occupés dans le territoire de Pointe-Saint-Charles. Il s'agit d'une augmentation de 640 logements depuis 2011, soit de 9,1%. Cette donnée concerne les logements occupés. Donc, certains logements étaient inoccupés en 2011 et ne le sont plus en 2016 et inversement. Il ne s'agit pas nécessairement de logements nouvellement construits depuis 2011.

Les ménages locataires forment plus des deux-tiers (67,9 %) de tous les ménages. La proportion de ménages locataires était de 72,4 % en 2011 et de 77% en 2006.

À Pointe-Saint-Charles, depuis 2011, l'accroissement des logements occupés s'explique par l'arrivée de propriétaires (+ 26,9 %). Le nombre de ménages locataires a légèrement augmenté depuis 2011 (+ 2,4 %). Depuis 2006, l'augmentation est de 55,1 % de ménages propriétaires et 1,1 % de ménages locataires.

Tableau 65 - Logements privés selon le type d'occupation, 2016

Territoire	Logements privés selon le type d'occupation, 2016					
				Variation 2011-2016		
	Propriétaire %	Locataire %	Total nb	Propriétaire %	Locataire %	Total %
SR72	33,7	66,6	1 795	30,1	-8,8	1,4
SR73	33,3	67,1	1 110	117,6	40,6	57,4
SR74	36,0	64,0	1 735	-1,6	1,8	0,6
SR75	22,5	77,9	1 380	31,9	-3,6	1,8
SR76	32,6	67,4	1 580	41,1	3,9	13,7
Pointe-Saint-Charles	32,1	67,9	7 640	26,9	2,4	9,1
Le Sud-Ouest	34,2	65,8	39 495	19,6	5,9	10,2
Montréal (V)	36,7	63,3		5,2	1,1	2,6
Montréal	40,0	60,0		4,4	1,2	2,5
Québec	61,3	38,6		4,1	3,9	4,0

Sources : Statistique Canada, Recensement 2016 et Enquête nationale auprès des ménages 2011

Graphique 37 - Proportion de ménages locataires, 2016

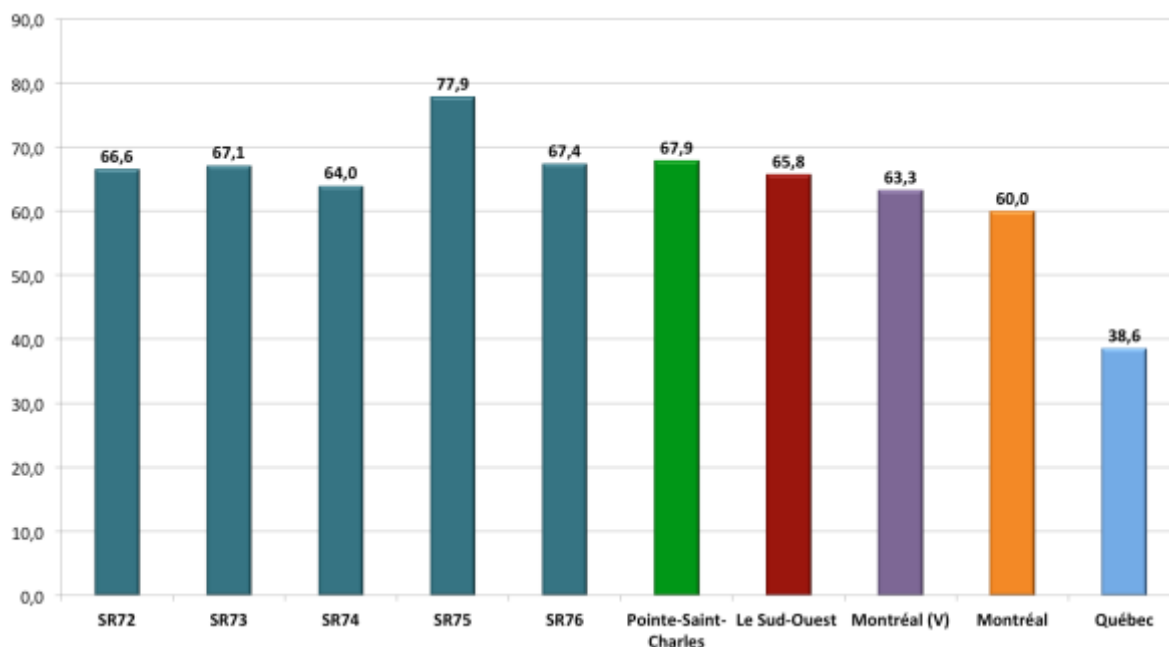

Source : Statistique Canada, Recensement 2016

Carte 17 - Proportion de ménages locataires, 2016

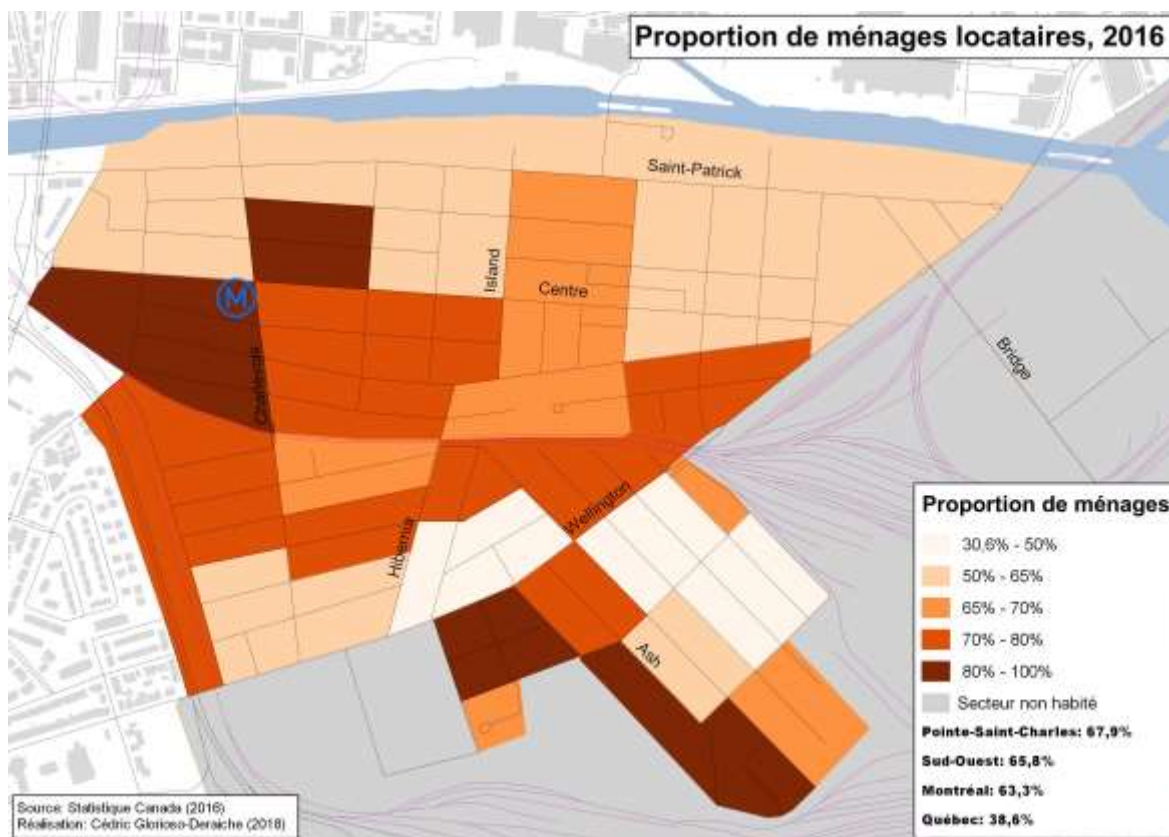

Carte 18 – Variation de la proportion de ménages locataires, 2006-2016

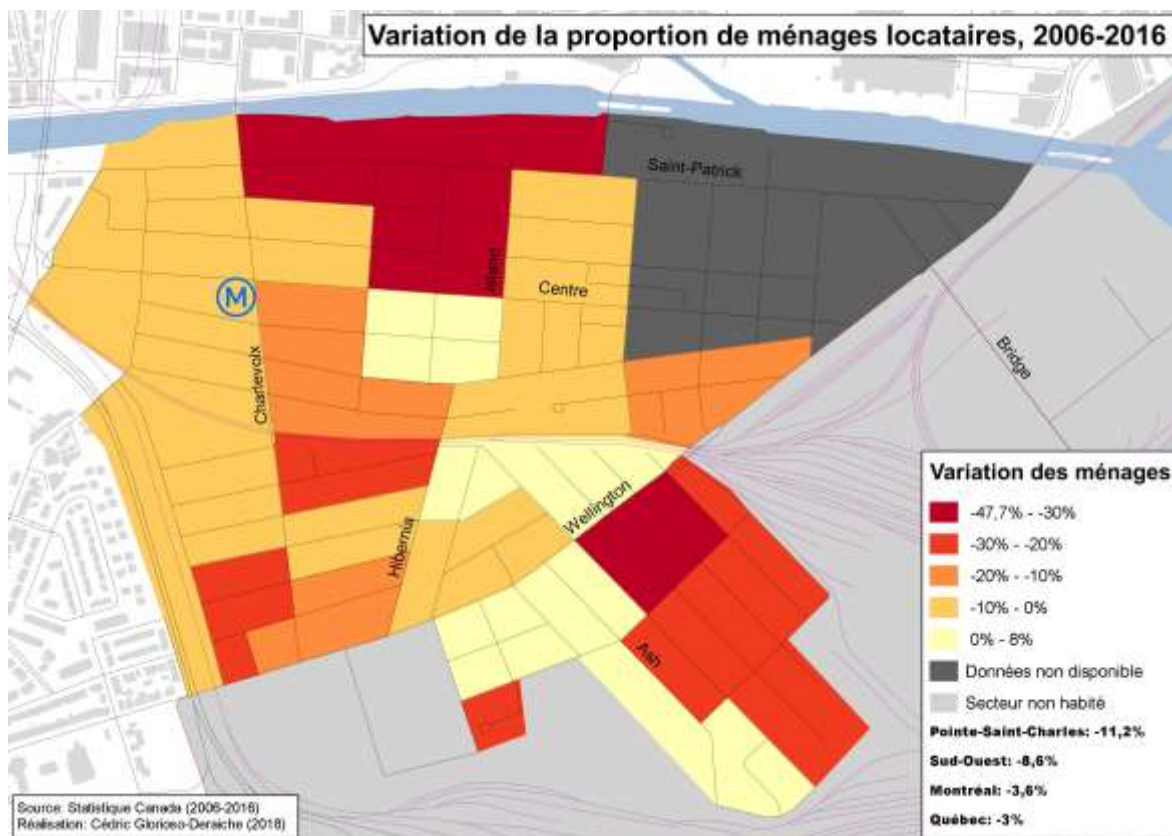

3.4.2 L'état du logement

Le questionnaire du recensement donnait la peinture ou le nettoyage de l'appareil de chauffage comme exemples d'entretien régulier. Il inscrivait comme des réparations légères les carreaux de plancher détachés, les briques descellées, les bardeaux arrachés, les marches, les rampes ou le revêtement extérieur endommagés. Enfin, étaient considérées comme étant des réparations majeures la plomberie ou l'installation électrique défectueuse ainsi que les interventions à la charpente des murs, aux planchers et aux plafonds.

La nécessité des réparations majeures (8,6 %) est légèrement davantage présente qu'à Montréal (7,9 %).

Tableau 66 - Logements privés selon l'entretien, 2016

Logements privés selon l'entretien, 2016				
Territoire	Entretien régulier seulement ou réparations mineures requises		Réparations majeures	
	nb	%	nb	%
SR72	1 615	90,0	180	10,0
SR73	1 035	93,2	75	6,8
SR74	1 555	89,4	180	10,3
SR75	1 275	92,1	105	7,6
SR76	1 465	92,7	120	7,6
Pointe-Saint-Charles	6 985	91,4	660	8,6
Variation 2011-2016	13,2		-20,0	
Variation 2011-2016	17,8		-15,9	
Le Sud-Ouest	36 245	91,8	3 250	8,2
Montréal (V)		92,0		8,0
Montréal		92,1		7,9
Québec		93,6		6,4

Sources : Statistique Canada, Recensements 2006 et 2016, et Enquête nationale auprès des ménages 2011

Les données sur l'évolution du niveau d'entretien nécessaire font ressortir une importante amélioration des logements. Entre 2006 et 2016, le nombre de logements qui nécessitent des réparations majeures a diminué de 15,9 %, comparativement à 12 % à Montréal.

Graphique 38 - Variation du nombre de logements qui nécessitent des réparations majeures, 2006-2016

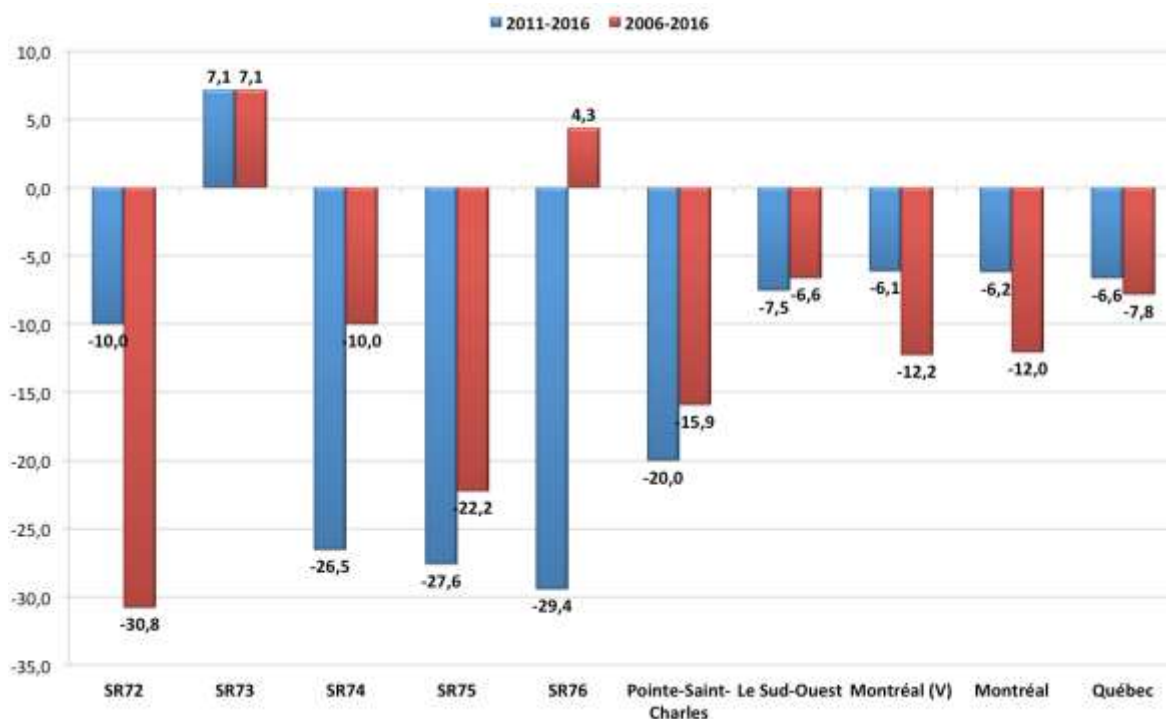

Sources : Statistique Canada, Recensements 2006 et 2016, et Enquête nationale auprès des ménages 2011

3.4.3 La période de construction

Moins de la moitié des logements (47,9 %) du territoire ont été construits avant 1960. La moyenne montréalaise se situe à 38,4 %, ce qui en fait un quartier plus vieux.

On constate que les SR 73 et 76 qui bordent le canal Lachine sont ceux qui ont connu le plus de développements domiciliaires des cinq dernières années.

Tableau 67 - Logements privés selon la période de construction, 2016

Logements privés selon la période de construction, 2016						
Territoire	1960 ou avant %	1961 à 1980 %	1981 à 1990 %	1991 à 2000 %	2001 à 2010 %	2011 à 2015 %
SR72	58,5	20,9	6,7	4,2	6,7	3,3
SR73	39,0	17,0	4,9	2,7	6,7	30,0
SR74	65,7	14,1	7,2	3,7	6,9	2,3
SR75	48,0	21,3	13,4	2,5	7,9	6,9
SR76	23,4	19,0	17,4	11,4	12,7	16,1
Pointe-Saint-Charles	47,9	18,3	10,1	5,0	8,3	10,3
Le Sud-Ouest	43,5	18,9	11,2	5,2	9,2	12,0
Montréal (V)	38,8	32,0	11,4	6,5	7,2	4,1
Montréal	38,4	32,6	11,5	6,4	7,1	4,0
Québec	25,3	31,6	14,3	10,4	12,4	5,9

Source : Statistique Canada, Recensement 2016

3.4.4 Les types de construction

Les logements situés dans des immeubles à appartements de moins de cinq étages dominant, avec 62,8 % de l'ensemble des logements, comparativement à 53,5 % à Montréal. Leur nombre a augmenté de 6,3 % depuis 2011.

Les logements situés dans des maisons en rangée se situent en deuxième place, à 14,9 %. Les développements domiciliaires dans les SR73 et 76 se situent davantage dans des immeubles à appartements de cinq étages et plus et nous constatons de ce fait une augmentation de 110,8 % depuis 2011.

Tableau 68 - Logement selon le type de construction, 2016

Logement selon le type de construction, 2016						
Territoire	Moins de cinq étages %	En rangée %	Cinq étages ou plus %	Duplex %	Individuel non attenant %	Autres %
SR72	55,3	20,4	9,5	13,7	0,3	0,8
SR73	52,0	8,1	35,0	4,9	0,0	0,0
SR74	64,0	13,0	0,3	20,4	1,5	1,5
SR75	68,8	17,9	5,3	7,7	0,0	0,4
SR76	71,8	9,2	15,2	3,2	0,9	0,0
Pointe-Saint-Charles	62,8	14,9	11,5	10,0	0,5	0,4
Variation 2011-2016	6,3	15,2	110,8	-21,9	-12,5	-40,0
Variation 2006-2016	7,3	124,8	96,6	-34,9	-12,5	-64,7
Le Sud-Ouest	55,3	7,2	17,8	17,5	1,2	0,9
Montréal (V)	57,9	3,3	14,2	13,6	7,3	3,7
Montréal	53,5	3,8	14,5	12,5	11,4	4,1
Québec	32,7	2,6	5,3	7,5	45,4	6,4

Sources : Statistique Canada, Recensements 2006 et 2016, et Enquête nationale auprès des ménages 2011

3.4.5 Les condos

Le recensement demandait, en 2016, si le logement qu'occupait le répondant faisait partie d'un ensemble de logements en condominium. Près d'un logement sur quatre (24,5 %) du territoire de Pointe-Saint-Charles fait partie d'un ensemble de logements en condominium, comparativement à moins d'un sur cinq (18,5 %) à Montréal. Il s'agit de 1 875 condos pour l'ensemble du territoire de Pointe-Saint-Charles. Si chaque condo était habité par un ménage propriétaire — ce qui n'est pas nécessairement le cas —, la proportion des ménages propriétaires habitant dans un condo serait de 76,5 % dans le territoire de Pointe-Saint-Charles, comparativement à 46,2 % à Montréal.

On constate que le développement de l'accès à la propriété à Pointe-Saint-Charles passe majoritairement par la formule condo puisqu'on y voit une augmentation de 70,5 % de condos occupés depuis 2011. L'augmentation des condos à Montréal pour la même période est de 23,9 %.

La variation du nombre de condos occupés entre 2011 et 2016 illustre bien que le phénomène se passe pas uniquement dans les SR73 et 76 mais tous les autres SR bien qu'à une moindre échelle.

Tableau 69 - Logements occupés selon qu'ils font partie d'un ensemble de logements en condominium, 2016

Logements occupés selon qu'ils font partie d'un ensemble de logements en condominium, 2016					
	Oui		2011-2016 %	Non	
	Nb	%		Nb	%
SR72	265	14,8	60,6	1 530	85,2
SR73	450	40,5	210,3	665	59,9
SR74	215	12,4	26,5	1 525	87,9
SR75	310	22,5	148,0	1 070	77,5
SR76	605	38,3	28,7	975	61,7
Pointe-Saint-Charles	1 875	24,5	70,5	5 765	75,5
Le Sud-Ouest	10 585	26,8	55,5	28 910	73,2
Montréal (V)		19,1	25,0		80,9
Montréal		18,5	23,9		81,5
Québec		11,7	28,5		88,3

Sources : Statistique Canada, Recensement 2016 et Enquête nationale auprès des ménages 2011

Graphique 39 -Proportion de logements faisant partie d'un ensemble de logements en condominium, 2016

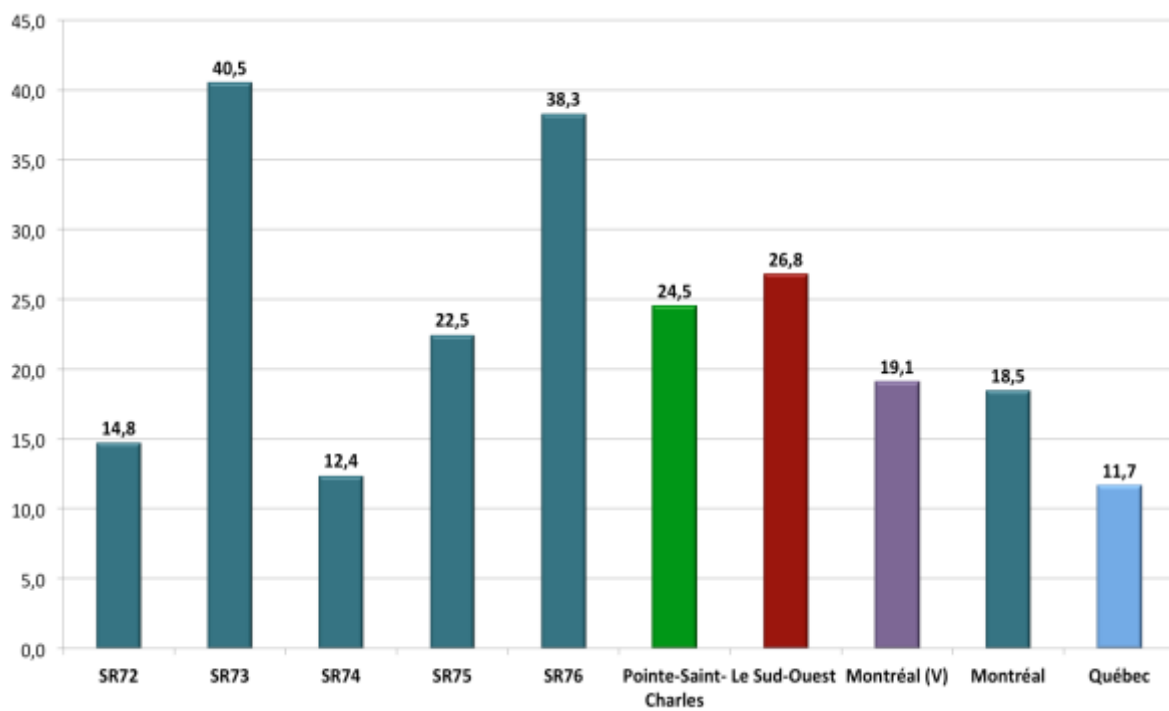

Source : Statistique Canada, Recensement 2016

Carte 19 – Proportion de logements en copropriété, 2016

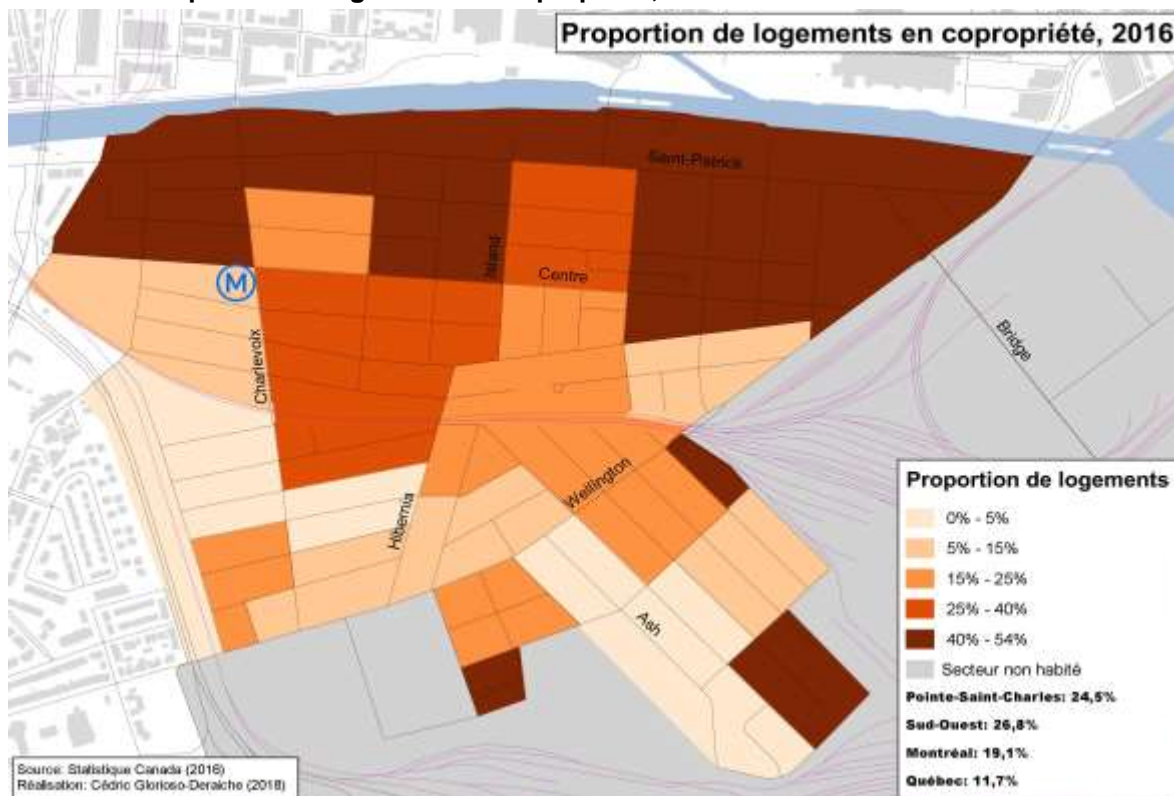

Source: Statistique Canada (2016)
 Réalisation: Cédric Glorioso-Derache (2018)

Carte 20 – Variation du nombre de logements en copropriété, 2011-2016

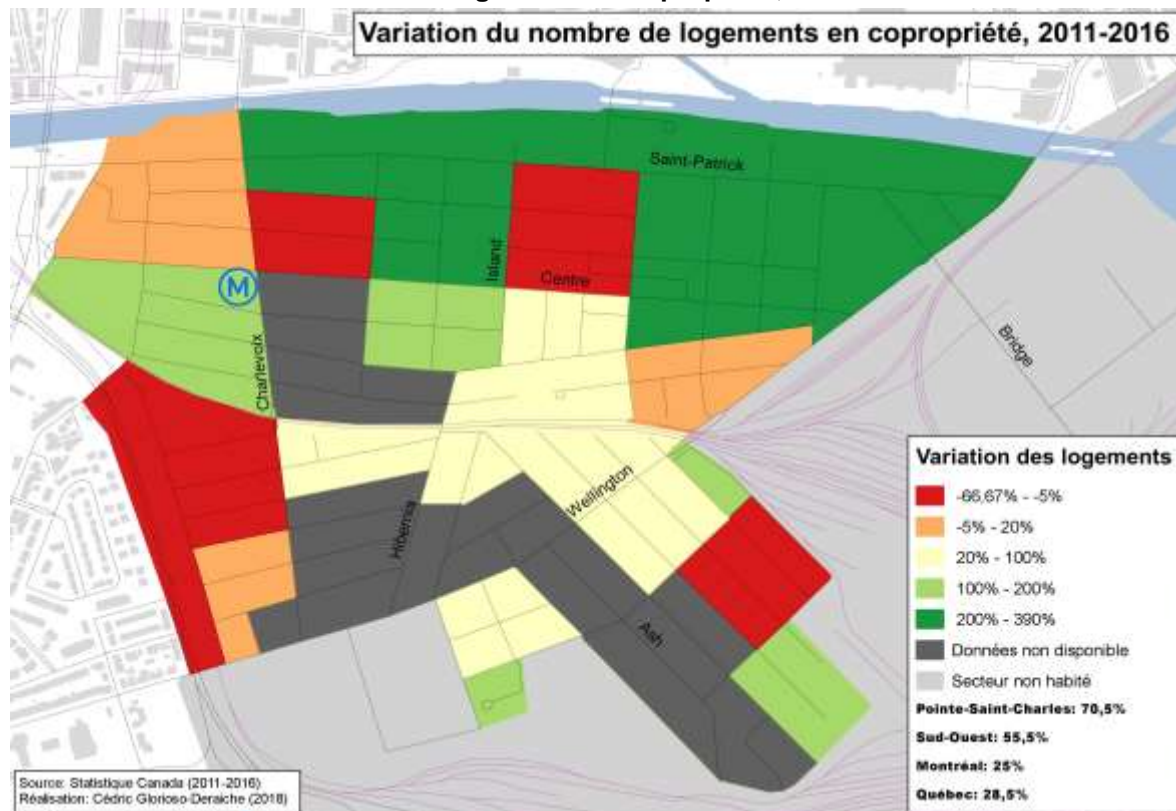

3.4.6 Le nombre de pièces et la taille d'un logement

Les logements du territoire de Pointe-Saint-Charles semblent être plus petits (4,3 pièces) que la moyenne montréalaise (4,8 pièces). En utilisant le nombre de pièces par logement comme indicateur, on constate qu'un peu moins des deux-tiers (63,8 %) des logements comptent moins de cinq pièces, comparativement à 53,7 % à Montréal. Par ailleurs, 8,8 % de tous les logements du territoire de Pointe-Saint-Charles comptent au moins sept pièces, comparativement à 18,3 % à Montréal.

On retrouve les grands logements dans les secteurs les plus anciens de Pointe-Saint-Charles.

Tableau 70 - Nombre total de logements privés occupés selon le nombre de pièces, 2016

Nombre total de logements privés occupés selon le nombre de pièces, 2016									
	1 à 4 pièces		5 pièces		6 pièces		7 pièces ou plus		Nb de pièces
	Nb	%	Nb	%	Nb	%	Nb	%	
SR72	1 075	59,9	365	20,3	175	9,7	185	10,3	4,5
SR73	900	80,7	110	9,9	60	5,4	45	4,0	3,6
SR74	820	47,1	410	23,6	205	11,8	300	17,2	4,9
SR75	900	65,2	255	18,5	155	11,2	75	5,4	4,1
SR76	1 170	74,1	250	15,8	105	6,6	55	3,5	3,9
Pointe-Saint-Charles	4 875	63,8	1 395	18,3	695	9,1	675	8,8	4,3
Variation 2011-2016	12,6		-3,1		7,8		15,4		
Le Sud-Ouest	25 095	63,5	8 125	20,6	3 185	8,1	3 095	7,8	4,2
Montréal (V)		56,7		19,7		9,0		14,6	4,6
Montréal		53,7		18,8		9,2		18,3	4,8
Québec		35,6		17,6		12,2		34,6	5,8

Sources : Statistique Canada, Recensement 2016 et Enquête nationale auprès des ménages 2011

Par ailleurs, en utilisant le nombre moyen de chambres à coucher par logement comme indicateur, on constate que 36,5 % des logements ont, au plus, une chambre à coucher, comparativement à 30,9 % à Montréal. Par ailleurs, 22,6 % de tous les logements du territoire de Pointe-Saint-Charles comptent au moins trois chambres à coucher, comparativement à 35,4 % à Montréal.

Les différences que nous avons observées par rapport au nombre de pièces entre les différentes parties du quartier se reflètent aussi dans le nombre de chambres à coucher.

Tableau 71 - Nombre total de logements privés occupés selon le nombre de chambres à coucher, 2016

Nombre total de logements privés occupés selon le nombre de chambres à coucher, 2016								
	0 à 1 c.c.		2 c.c.		3 c.c.		4 c.c.	
	Nb	%	Nb	%	Nb	%	Nb	%
SR72	540	30,1	815	45,4	350	19,5	95	5,3
SR73	635	57,2	355	32,0	90	8,1	30	2,7
SR74	450	25,9	725	41,8	430	24,8	125	7,2
SR75	455	33,0	580	42,0	260	18,8	90	6,5
SR76	700	44,3	620	39,2	200	12,7	60	3,8
Pointe-Saint-Charles	2 790	36,5	3 120	40,8	1 330	17,4	400	5,2
Variation 2011-2016	10,9		10,8		3,5		5,3	
Le Sud-Ouest	14 685	37,2	15 785	40,0	7 280	18,4	1 750	4,4
Montréal (V)		32,8		35,1		24,4		7,6
Montréal		30,9		33,7		24,9		10,5
Québec		16,9		31,2		32,8		19,2

Sources : Statistique Canada, Recensement 2016 et Enquête nationale auprès des ménages 2011

3.4.7 Le logement convenable

Le recensement aborde pour la deuxième fois la notion de convenance du logement : « La taille convenable du logement et la Norme nationale d'occupation (NNO) sur laquelle elle se fonde ont été élaborées par la Société canadienne d'hypothèques et de logement (SCHL) à l'issue de consultations menées auprès d'organismes provinciaux de l'habitation. »

Cet indicateur permet d'évaluer si un ménage privé vit dans des locaux de taille convenable selon la NNO, à savoir si le logement comporte suffisamment de chambres à coucher pour la taille et la composition du ménage. Selon la Norme : « La taille convenable du logement détermine le nombre de chambres à coucher requis pour un ménage compte tenu de l'âge, du sexe et des relations entre les membres du ménage. »

La proportion de logements de taille dite insuffisante dans le territoire de Pointe-Saint-Charles, selon cette norme, est de 5,3 %, comparativement à 8,2 % à Montréal, et représente 405 ménages.

L'indicateur sur la taille convenable des logements met en relief que la grandeur moyenne des logements est insuffisante pour beaucoup de ménages. Bien que certains logements soient grands, le nombre de personnes qui y vivent l'est davantage. Toutefois, le nombre de logements avec une taille insuffisante a diminué de 22,1 % depuis 2011.

Tableau 72 - Nombre total de ménages privés selon la taille convenable du logement, 2016

Ménages privés selon la taille convenable du logement, 2016						
	Convenable			Taille insuffisante		
	Nb	%	2011-2016	Nb	%	2011-2016
SR72	1 675	93,3	0,9	120	6,7	4,3
SR73	1 065	95,5	61,4	45	4,0	0,0
SR74	1 630	93,9	0,9	110	6,3	4,8
SR75	1 330	96,4	9,0	55	4,0	-59,3
SR76	1 500	94,9	18,1	80	5,1	-33,3
Pointe-Saint-Charles	7 235	94,7	11,7	405	5,3	-22,1
Le Sud-Ouest	37 270	94,4	12,5	2 225	5,6	-17,9
Montréal (V)		91,4	3,9		8,6	-9,1
Montréal		91,8	3,6		8,2	-9,0
Québec		96,2	5,1		3,8	-17,7

Sources : Statistique Canada, Recensement 2016 et Enquête nationale auprès des ménages 2011

3.4.8 Le coût des logements

Cette section traite du coût des logements à Pointe-Saint-Charles permettant d'évaluer la capacité des ménages locataires et propriétaires à se loger de façon abordable. Pour les données sur la valeur des logements à Pointe-Saint-Charles, vous pouvez consulter les cartes disponibles à l'annexe II.

D'une part, pour les ménages locataires, se loger coûte en moyenne moins cher dans le territoire de Pointe-Saint-Charles (743 \$ par mois) qu'à Montréal (851 \$). D'autre part, le coût moyen évolue plus vite qu'à Montréal depuis cinq et dix ans, car le loyer brut a augmenté de 23,2 % depuis 2011, comparativement à 14,1 % à Montréal. L'augmentation est de 42,3 % depuis 2006 comparativement à une augmentation de 28,5 % à Montréal.

Le nombre des ménages locataires ayant consacré au moins 30 % de leur revenu pour se loger a diminué de 10,4 % depuis 2011 et de 14,6 % depuis 2006 : Il est passé de 34,6 % en 2006, à 33,3 % en 2011 à 29,2 % en 2016. Le taux était de 36,8 % à Montréal en 2016.

➤ L'augmentation du revenu des ménages locataires de Pointe-Saint-Charles compense l'augmentation des coûts d'habitation.

Tableau 73 - Coûts des logements privés pour les ménages locataires, 2016

Coûts des logements privés pour les ménages locataires, 2016						
	Loyer brut moyen			Coûts d'habitation dépassant 30 % du revenu du ménage		
	2016	2011-2016	2006-2016	2016	2011-2016	2006-2016
	\$	%	%	%	%	%
SR72	643	21,3	28,9	24,3	-19,4	-35,6
SR73	854	48,5	63,0	41,9	29,2	55,0
SR74	763	21,7	37,5	29,6	-21,4	-25,8
SR75	739	15,8	43,5	28,5	-16,4	-22,8
SR76	759	17,3	46,2	26,3	-5,1	-1,8
Pointe-Saint-Charles	743	23,2	42,3	29,2	-10,4	-14,6
Le Sud-Ouest	792	22,0	38,7	30,5	-8,5	-0,8
Montréal (V)	835	14,1	29,1	36,5	-8,4	-3,9
Montréal	851	14,1	28,5	36,8	-8,0	-3,9
Québec	775	13,1	28,5	33,7	-4,9	2,0

Sources : Statistique Canada, Recensements 2006 et 2016, et Enquête nationale auprès des ménages 2011

Carte 21 - Frais de logement mensuels moyens pour les logements occupés par un ménage locataire, 2016

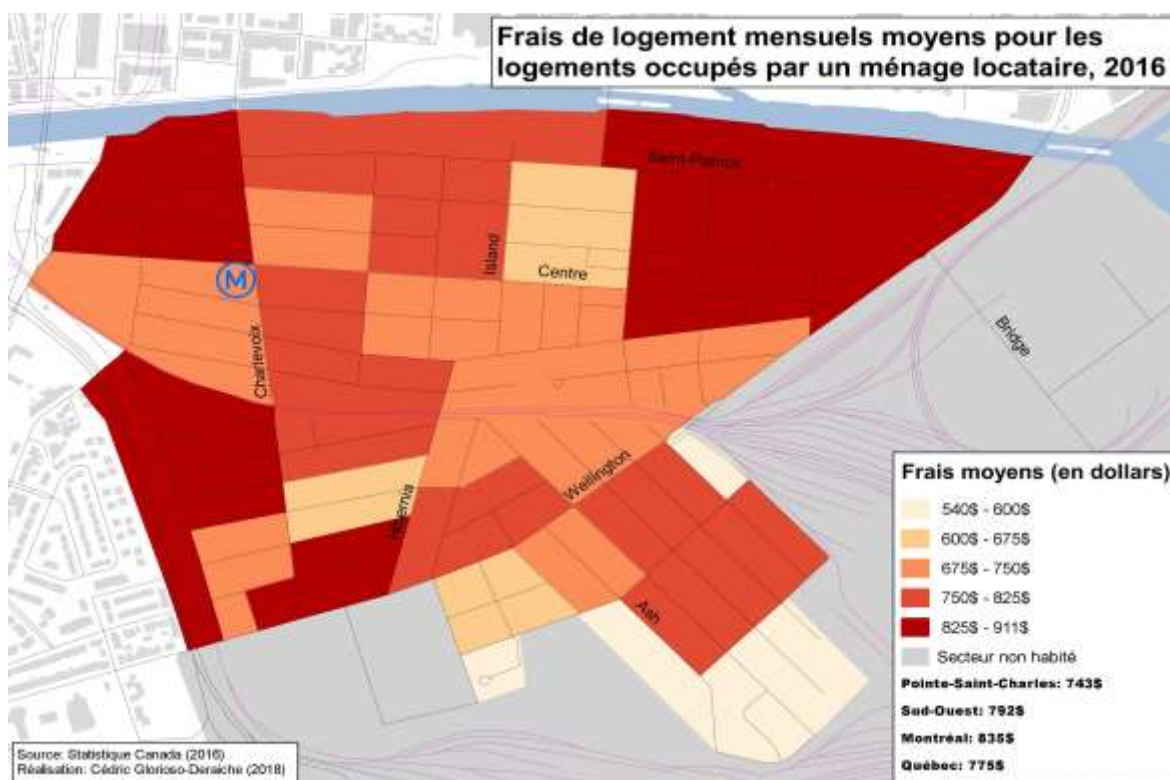

Carte 22 – Variation des frais de logements mensuels moyens pour le logements occupés par un ménage locataire, 2006-2016

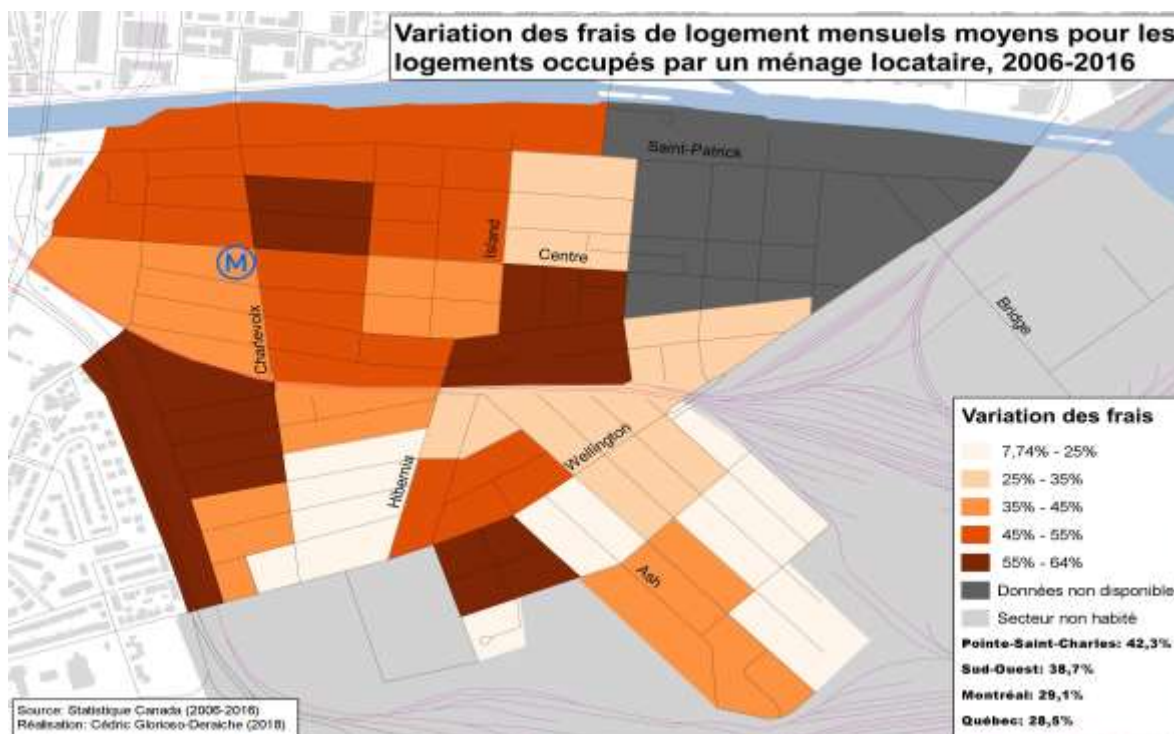

Carte – 23 Proportion des ménages locataires consacrant 30 % ou plus du revenu total du ménage aux coûts d’habitation, 2016

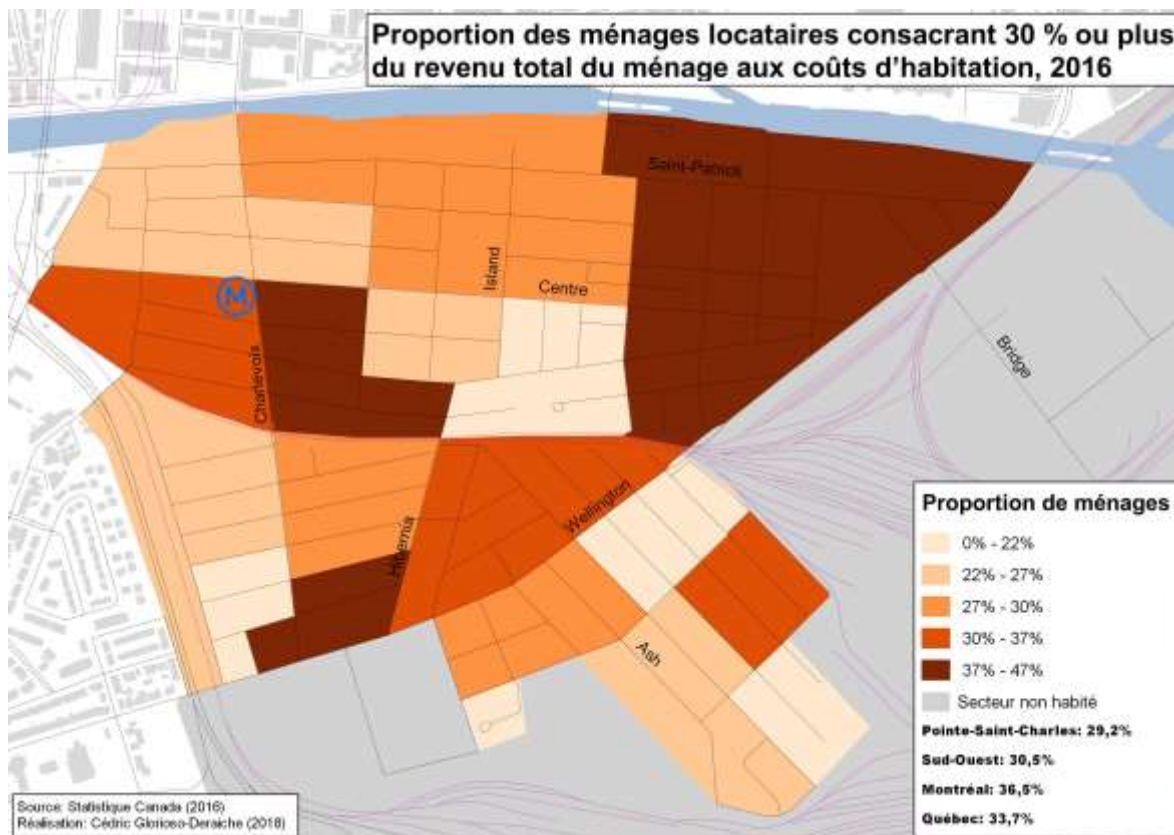

Les propriétaires occupants consacrent en moyenne 1 504 \$ par mois pour les dépenses de propriété, comparativement à 1 366 \$ pour Montréal. Ce coût a connu une augmentation de 27,3, % des dépenses des propriétaires du territoire de Pointe-Saint-Charles depuis 2011, comparativement à une augmentation de 15,1 % des dépenses pour l'ensemble des propriétaires montréalais depuis 2011.

Le nombre de ménages propriétaires ayant consacré au moins 30 % de leur revenu pour se loger a augmenté de 27 % depuis 2011 et de 37,8 % depuis 2006. La proportion est passée de 25,9 % en 2006 à 23,1 % en 2011 et 2016. Ce paradoxe s'explique du fait que le nombre de propriétaires a augmenté davantage que le nombre de propriétaires qui consacrent au moins 30 % de leur revenu aux coûts du logement. Le taux était de 20,2 % à Montréal en 2016.

Tableau 74 - Coûts des logements privés pour les ménages propriétaires, 2016

Coûts des logements privés pour les ménages propriétaires, 2016						
	Principales dépenses de propriété moyennes			Coûts d'habitation dépassant 30 % du revenu du ménage		
	2016 \$	2011-2016 %	2006-2016 %	2016 %	2011-2016 %	2006-2016 %
SR72	1 452	28,8	73,5	17,5	-16,0	23,5
SR73	1 816	15,9	56,0	31,1	187,5	64,3
SR74	1 395	18,3	67,7	25,6	18,5	28,0
SR75	1 300	21,8	31,2	29,0	100,0	38,5
SR76	1 618	35,4	79,4	19,4	17,6	81,8
Pointe-Saint-Charles	1 504	27,3	64,2	23,1	27,0	37,8
Le Sud-Ouest	1 371	21,8	41,2	23,5	3,3	25,5
Montréal (V)	1 337	15,2	32,6	21,1	-6,7	7,0
Montréal	1 366	15,1	31,0	20,2	-7,5	5,6
Québec	1 085	15,9	32,8	12,9	-9,8	4,9

Sources : Statistique Canada, Recensements 2006 et 2016, et Enquête nationale auprès des ménages 2011

Carte 24 – Frais de logement mensuels moyens pour les logements occupés par un ménage propriétaire, 2016

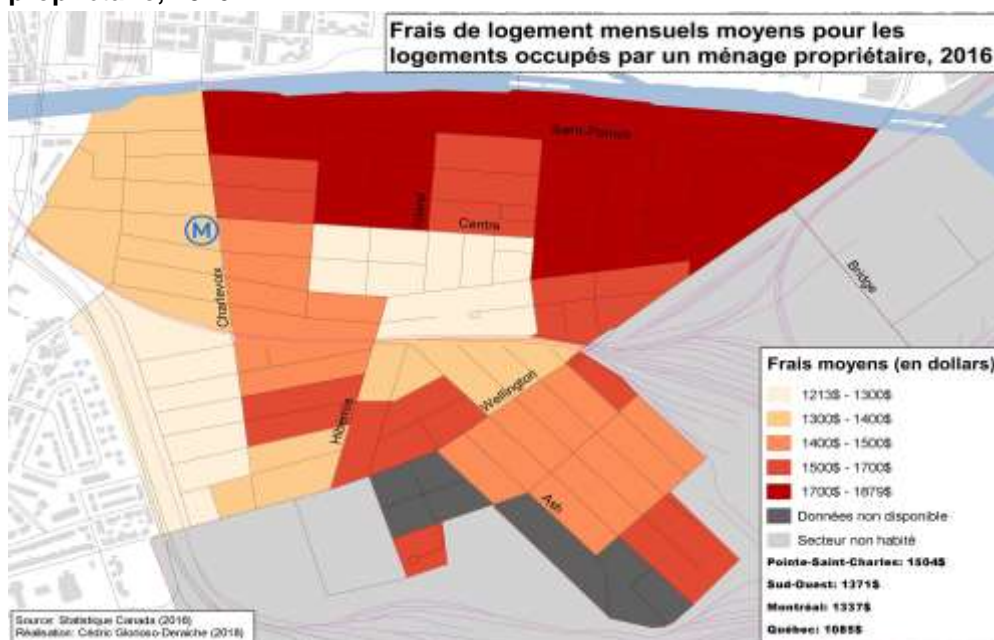

Carte 25 – Variation des frais de logement mensuels moyens pour les logements occupés par un ménage propriétaire, 2006-2016

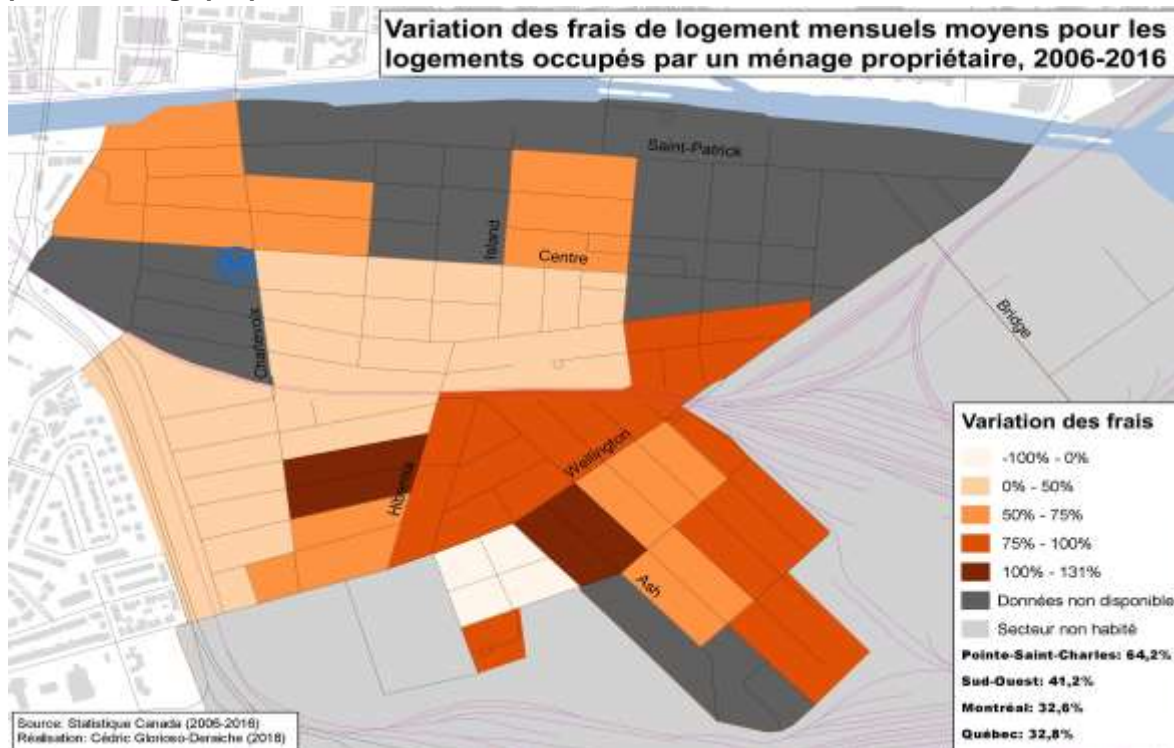

Carte 26 – Proportion de ménages propriétaires consacrant 30 % ou plus du revenu total du ménage aux coûts d’habitation, 2016

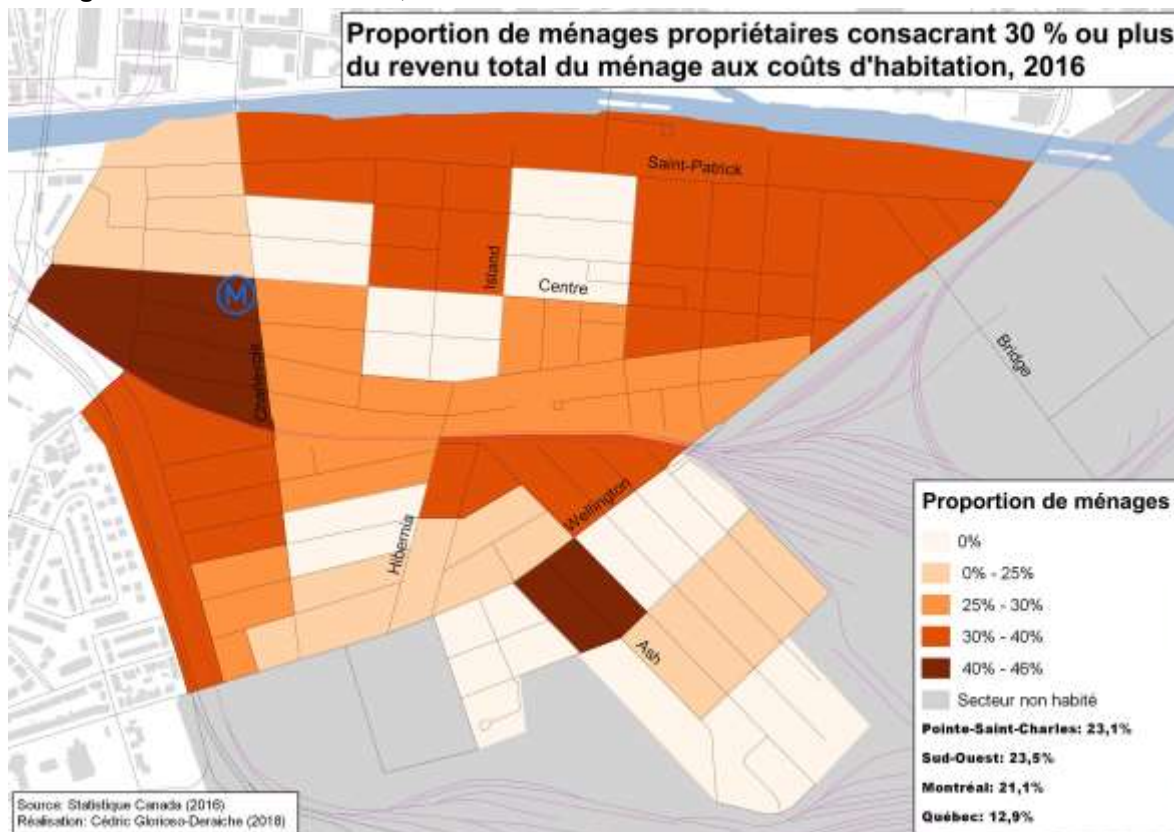

3.4.9 Les logements subventionnés

Le recensement demandait aux ménages locataires si leur logement était subventionné en spécifiant : « Les logements subventionnés (ou à loyer indexé) incluent les logements dont le loyer est déterminé en fonction du revenu, les logements sociaux, les logements sans but lucratif, les habitations à loyer modique, les programmes gouvernementaux d'aide au logement, les suppléments au loyer et les allocations au logement. »

Parmi tous les ménages locataires du territoire de Pointe-Saint-Charles, 1 740 ont un logement subventionné, soit 33,5 % de tous les ménages locataires, comparativement à 8,7 % à Montréal. Ce qui fait de Pointe-Saint-Charles un des territoires le plus subventionné à Montréal.

Tableau 75 - Ménages locataires dans un logement subventionné, 2016

Ménages locataires dans un logement subventionné, 2016					
	Subventionné		Non subventionné		Total
	Nb	%	Nb	%	Nb
SR72	485	40,6	705	59,4	1 190
SR73	245	32,9	500	67,1	745
SR74	275	24,8	835	75,2	1 110
SR75	380	35,3	695	64,7	1 075
SR76	340	31,9	720	68,1	1 060
Pointe-Saint-Charles	1 740	33,5	3 450	66,5	5 190
Variation 2011-2016	7,1		0,1		2,4
Le Sud-Ouest	5 870	22,6	20 105	77,4	25 975
Montréal (V)		8,9		91,1	
Montréal		8,7		91,3	
Québec		9,3		90,7	

Sources : Statistique Canada, Recensement 2016 et Enquête nationale auprès des ménages 2011

CONCLUSION

Reflets des populations, les recensements permettent de voir à quoi ressemble la population desservie par les organismes membres de la Table de concertation Action-Gardien, en plus de constater dans quelle mesure la situation a changé au cours des années.

1 *CROISSANCE DE LA POPULATION*

Tout d'abord, soulignons que la croissance de la population du quartier est une des plus importantes parmi l'ensemble des quartiers de l'île de Montréal depuis cinq ans. Cette caractéristique demeure une constante tout au long du portrait.

Cette croissance est principalement le fruit de l'ajout de nouveaux logements dans des anciens établissements industriels situés le long du canal Lachine. Ces logements sont aussi très majoritairement occupés selon le statut de copropriété. On peut émettre comme hypothèse que la population de ces nouveaux logements contraste avec la population plus ancienne du quartier, plus scolarisée, avec un taux d'emploi important et des revenus plus élevés. Cette transformation de la population amène de grands contrastes auxquels Pointe-Saint-Charles n'était pas habitués.

2 *RÉPARTITION PAR GROUPE D'ÂGE*

La répartition de la population selon les grands groupes d'âge se distingue davantage de Montréal. Tout d'abord l'âge médian de la population du quartier est de trois années plus jeune qu'à Montréal. Si le groupe des moins de 15 ans est légèrement plus faible qu'à Montréal, la présence de personnes âgées de 65 ans et plus est non seulement plus faible qu'à Montréal mais elle possède une des plus faibles proportions de l'ensemble des quartiers de l'île de Montréal. Les personnes âgées ont connu une augmentation relativement importante et on peut largement l'attribuer à la construction de la Cité des Bâtisseurs.

3 *LE TYPE DE MÉNAGE*

La proportion de personnes seules est nettement plus élevée qu'à Montréal. De plus, les familles monoparentales sont proportionnellement plus nombreuses qu'à Montréal. Toutefois, leur nombre diminue quand le nombre de l'ensemble des familles avec enfants augmentent.

4 *L'IMMIGRATION*

L'immigration est toujours moins présente qu'à Montréal, mais le nombre d'immigrants augmente plus rapidement que dans la métropole. L'arrivée de nouveaux immigrants modifie le portrait de l'immigration.

5 *L'ASPECT LINGUISTIQUE*

À l'image de l'immigration, le portrait linguistique a tendance à se transformer. La proportion de personnes dont la langue maternelle n'est ni le français ni l'anglais est nettement moins importante que dans l'ensemble montréalais. Phénomène étonnant et peu fréquent, le nombre d'allophones a légèrement diminué. Il faut voir que le principal groupe d'immigrants et de nouveaux immigrants à Pointe-Saint-Charles est composé de ressortissants de France.

6 *LE NIVEAU DE SCOLARISATION*

Sur le plan de la scolarisation, on peut dire qu'elle est à l'image de Pointe-Saint-Charles, très contrastante. On constate une faiblesse scolaire puisque la proportion de personnes sans diplôme y est plus grande qu'à Montréal. Par contre, la proportion de diplômés universitaires est plus importante que dans la métropole.

Toutefois, un taux de scolarité moins élevé ne s'accompagne pas nécessairement d'un faible taux d'emploi. Celui-ci est légèrement supérieur à la moyenne montréalaise

7 *LA RÉPARTITION DU REVENU*

Au niveau des revenus, l'arrivée de nouveaux résidents avec des revenus élevés apporte aussi sa touche de contraste. Longtemps considéré comme très défavorisé, Pointe-Saint-Charles ne l'est plus si on se contente d'utiliser le revenu moyen comme indicateur. Peu importe le type de revenu, des particuliers, des familles ou des ménages, le revenu moyen des résidents de Pointe-Saint-Charles est toujours plus élevé qu'à Montréal. Il s'agit d'un important revirement de la situation.

Mais attention. Lorsqu'on regarde la répartition des revenus on constate une importante disparité dans la distribution des revenus. Pour ce faire, et afin d'éviter les extrêmes, il est préférable d'utiliser le revenu médian. Ce dernier nous permet de mieux saisir la réalité des revenus dans l'ensemble de la population et de constater que le revenu médian à Pointe-Saint-Charles est plus faible qu'à Montréal. Nous avons aussi noté que la croissance des revenus est en général plus importante à Pointe-Saint-Charles qu'à Montréal depuis les dix dernières années.

8 LE LOGEMENT

Sur le plan du logement, comme à Montréal, le mode d'occupation par les ménages locataires est majoritaire. Toutefois, la construction de nouveaux condos a fait croître le nombre de ménages propriétaires au même moment où le nombre de ménages locataires stagnait.

On constate une amélioration importante dans l'état des logements, bien que la proportion des logements qui nécessitent des réparations majeures soit supérieure à celle de Montréal.

Quant au coût du logement locatif, il est nettement moins élevé que la moyenne montréalaise. De plus, il y a eu une diminution de la proportion des ménages locataires qui consacrent au moins 30 % de leur revenu au loyer. Cette situation peut s'expliquer par une augmentation du revenu des ménages locataires plus importante que la hausse des loyers. Il faut aussi noter l'importante proportion de logements subventionnés.

9 LA RÉPARTITION PAR SECTEUR

Finalement, le portrait fait ressortir des disparités entre les différents secteurs de recensement. Tous les constats précédents peuvent être contredits lors d'une analyse des données un secteur à la fois, celle-ci faisant ressortir les disparités dans les différents secteurs du territoire. Les données de Pointe-Saint-Charles constituent une moyenne entre les cinq secteurs de recensement qui présentent de grands contrastes.

Un constat demeure : les deux secteurs de recensement situés sur le bord du canal Lachine demeurent plus favorisés que la partie centrale du quartier. Les cartes nous font aussi découvrir des entités géographiques de défavorisation à l'intérieur de ces secteurs plus favorisés et des zones plus favorisées dans les secteurs de recensement défavorisés. Ce n'est ni tout blanc ni tout noir. Et la construction potentielle de nouveaux logements dans les prochaines années va encore une fois modifier l'ensemble de la population de Pointe-Saint-Charles.

L'objectif poursuivi par la Table de Concertation Action-Gardien et la Clinique communautaire de Pointe-Saint-Charles en produisant ce portrait statistique est de partager les données sur la population du territoire. La connaissance de cette population est un levier dans l'amélioration de l'offre de services aux résidents du territoire et permet aux groupes et à la concertation de réfléchir leurs priorités et leurs interventions.

ANNEXE I

Seuils des mesures de faible revenu pour les ménages privés du Canada situés dans une agglomération de 500000 personnes et plus, 2015

Ménages composés de	\$
Personnes hors famille économique	25 516
2 personnes	36 084
3 personnes	44 194
4 personnes	51 031
5 personnes	57 054
6 personnes	62 500
7 personnes ou plus	67 508

Principales statistiques, Pointe Saint-Charles, 2016

Indicateurs	Pointe Saint-Charles		Le Sud-Ouest		Montréal		Québec	
	2016	Variation 2011-2016	2016	Variation 2011-2016	2016	Variation 2011-2016	2016	Variation 2011-2016
Population totale	14 915	7,1		9,2		2,9		3,3
Moins de 15 ans (%)	14,5	5,1	13,6	7,6	15,7	5,9	16,3	5,9
65 ans et plus (%)	10,9	16,4	12,6	10,2	16,7	9,6	18,3	18,9
Nombre de ménages	7 640	9,5		10,2		2,5		4,0
Taille moyenne des ménages	1,9	-3,0	1,9	-1,5	2,2	0,3	2,3	-1,0
Ménages d'une personne %	46,7	11,9	45,9	11,6	39,4	2,9	33,3	7,4
Personnes seules %	24,4	11,9	23,8	11,6	18,1	2,9	14,8	7,4
Séparé, divorcé, veuf %	14,6	-3,9	14,6	-3,9	15,4	-0,9	14,3	2,0
Familles avec enfants	2 145	4,1		3,8		3,0		1,1
Monoparentales %	46,2	-1,5	42,5	-0,2	32,5	1,7	29,5	3,8
Proportion d'immigrants %	20,7	9,8	25,1	13,9	34,0	5,2	13,7	11,9
Français langue maternelle %	55,7	9,7	53,7	4,8	46,4	1,6	77,1	1,9
Anglais langue maternelle %	24,8	2,8	18,6	11,1	16,0	-0,9	7,5	0,3
Autres langues maternelles %	16,1	-2,1	23,5	11,0	32,8	4,3	13,2	10,3
Déménagé depuis 5 ans %	51,9	6,1	51,3	14,2	43,2	0,8	35,8	-0,7
Sans diplôme, 15 ans et + %	20,2	-18,8	18,6	-16,7	16,9	-9,0	19,9	-7,9
Sans diplôme, 25 à 64 ans %	14,2	-21,9	12,4	-19,2	10,6	-11,3	13,3	-10,1
Diplôme universitaire 15 ans et + %	37,5	26,9	36,6	27,2	36,4	5,9	24,1	5,9
Diplôme universitaire 25 à 64 ans %	45,5	28,1	44,6	28,8	44,8	4,8	29,4	3,2
Personnes actives	8 360	17,3		16,9		3,5		1,7
Taux d'activité %	66,7	10,8	66,7	7,2	64,1	1,3	64,1	-0,8
Personnes en l'emploi	7 605	17,6		18,7		4,3		1,8
Taux d'emploi %	60,7	11,2	61,0	8,7	58,3	2,1	59,5	-0,7
Nombre de chômeurs	755	13,5		0,0		-3,8		1,0
Taux de chômage %	9,0	-3,2	8,5	-14,1	9,0	-7,2	7,2	0,0
Transferts gouvernementaux %	13,0	-23,1	14,2	-17,0	14,2	-1,4	15,6	4,0
Revenu moyen des particuliers \$ *	36 372	38,2	33 440	26,4	35 155	16,4	34 887	15,3
Revenu médian des particuliers \$ *	25 760	27,9	26 778	26,6	26 873	17,0	29 535	15,4
Revenu moyen des ménages \$ *	57 881	37,5	53 879	27,2	61 682	17,4	63 404	15,0
Revenu médian des ménages \$ *	41 698	33,5	43 430	25,6	46 559	16,7	52 207	13,6
Personnes à faible revenu % **	28,6	-22,7	26,8	-18,0	14,6	-12,6	14,6	-12,6
Proportion locataires %	67,9	2,4	65,8	5,9	60,0	1,2	38,6	3,9
Réparations majeures %	8,6	-20,0	8,2	-7,5	7,9	-6,2	6,4	-6,6
Loyer brut moyen \$	743	23,2	792	22,0	851	14,1	775	13,1
Loyer brut médian \$	686	16,1	729	17,0	778	12,3	720	12,0
Ménages (loyer > 30 % revenu) % **	29,2	-12,3	30,5	-13,6	36,8	-9,1	33,7	-8,4
Nombre de condos	24,5	70,5	26,8	55,5	18,5	23,9	11,7	28,5

* Après impôts, ** Variation du taux

ANNEXE II – CARTES SUR LE LOGEMENT

Valeur médiane des logements, Pointe-Saint-Charles 2016

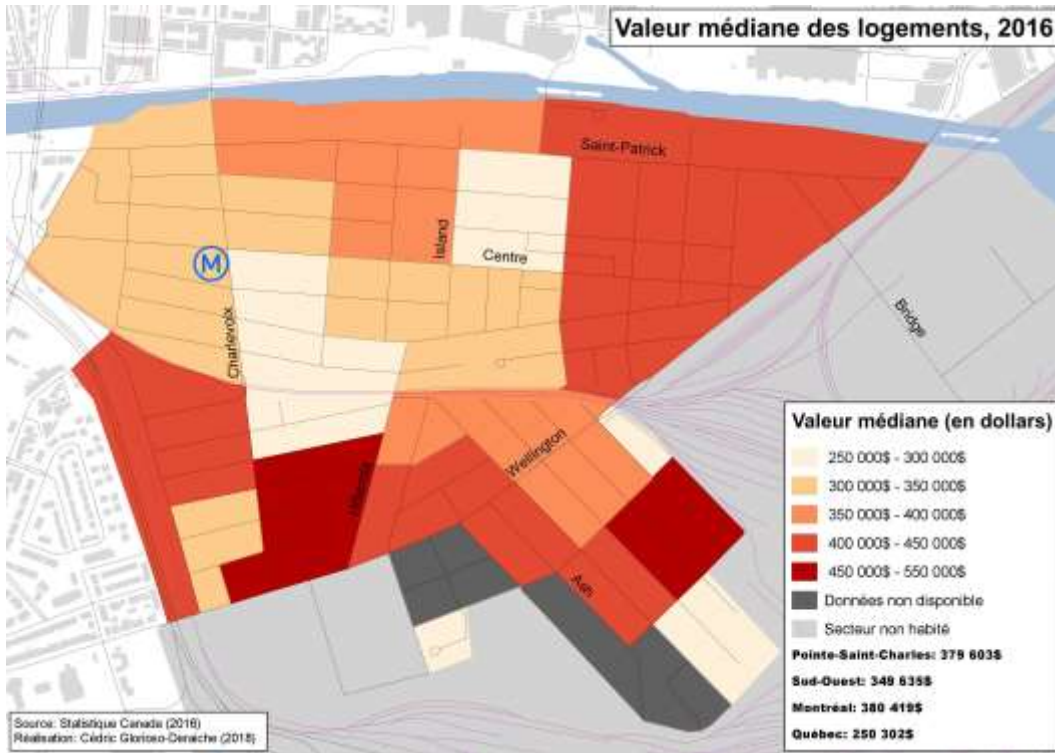

Valeur moyenne des logements, Pointe-Saint-Charles 2016

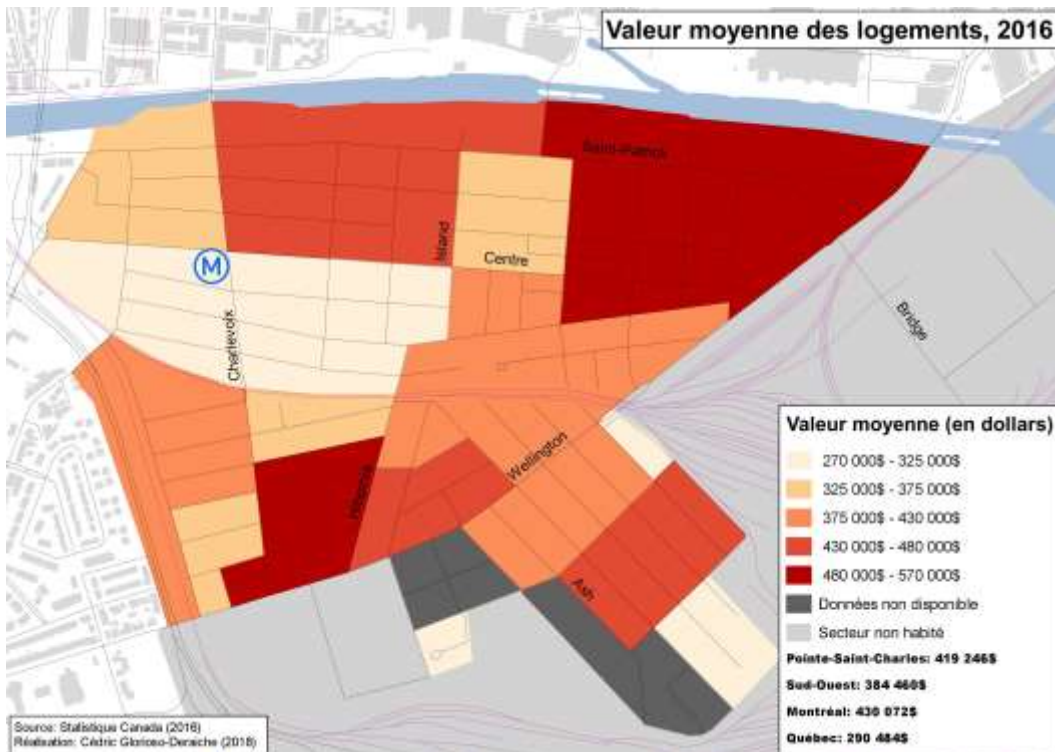

Variation de la valeur moyenne du logement, Pointe-Saint-Charles

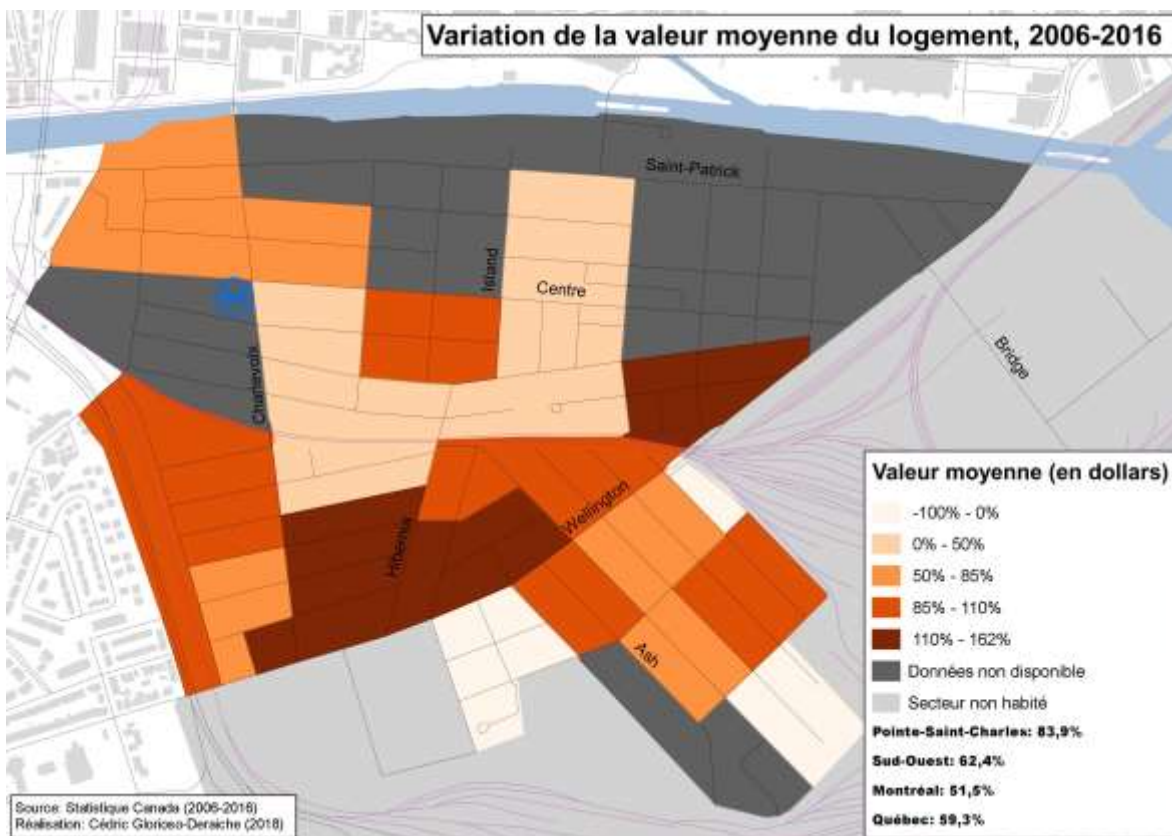

LEXIQUE

Chômeur : Personne âgée de 15 ans et plus, à l'exclusion des pensionnaires d'un établissement institutionnel, qui, pendant la semaine ayant précédé le jour du recensement, était sans emploi rémunéré et prête à travailler.

Conjoint et conjointe : Personne de sexe opposé ou de même sexe légalement mariée ou vivant en union libre et qui habite le même logement.

Note : Les conjoints de même sexe ont été inclus dans la définition pour la première fois lors du recensement de 2001.

Enfants (famille avec) : Fils et filles apparentés par le sang, par alliance ou par adoption, peu importe leur âge, et qui vivent dans le même logement que leur(s) parent(s).

Note : Les enfants qui ont déjà été mariés et qui retournent vivre chez leurs parents ont été inclus dans la définition pour la première fois lors du recensement de 2001.

Famille de recensement : Couple actuellement marié (avec ou sans fils ou filles des deux conjoints ou de l'un d'eux), couple vivant en union libre (avec ou sans fils ou filles des deux partenaires ou de l'un d'eux) ou parent seul (peu importe son état matrimonial) demeurant avec au moins un fils ou une fille.

Famille économique : Groupe de deux personnes ou plus qui vivent dans le même logement et qui sont apparentées par le sang, par alliance, par union libre ou par adoption.

Famille recomposée : Famille comptant un couple avec enfants qui comprend au moins un enfant biologique ou adopté de seulement un des conjoints mariés ou partenaires en union libre dont la naissance ou l'adoption est survenue avant la relation actuelle. La famille peut comprendre de tels enfants de chaque conjoint marié ou partenaire en union libre. La famille peut aussi comprendre des enfants biologiques ou adoptés issus de la relation actuelle. Si le conjoint marié ou partenaire en union libre actuel a adopté l'(les) enfant(s) de l'autre conjoint marié ou partenaire en union libre, alors ce n'est plus une famille recomposée.

Famille recomposée simple : Couple ayant des enfants du père seulement ou de la mère seulement nés ou adoptés avant l'union actuelle. Sans enfants nés ou adoptés de l'union actuelle.

Famille recomposée complexe : Couple ayant des enfants du père seulement ou de la mère seulement nés ou adoptés avant l'union actuelle. Des enfants nés ou adoptés de l'union actuelle.

OU couple ayant des enfants du père et de la mère nés ou adoptés avant l'union actuelle. Des enfants nés ou adoptés de l'union actuelle.

OU couple ayant des enfants du père et de la mère nés ou adoptés avant l'union actuelle. Sans enfants nés ou adoptés de l'union actuelle.

Immigrant : Personne ayant le statut d'immigrant reçu au Canada, ou l'ayant déjà eu. Un immigrant reçu est une personne à qui les autorités de l'immigration ont accordé le droit de résider au Canada en permanence.

Infraprovincial (mobilité) : Personne qui habitait auparavant un logement situé au Québec, mais à l'extérieur de la municipalité.

Intercensitaire : Période entre deux recensements.

Langue maternelle : Première langue apprise à la maison dans l'enfance et encore comprise par le recensé au moment du recensement.

Logement privé : Ensemble de pièces d'habitation conçues ou transformées qu'occupent ou pourraient occuper une personne ou un groupe de personnes.

Loyer brut : Comprend les paiements au titre de l'électricité, de l'huile, du gaz, du charbon et de tout autre combustible, les paiements au titre de l'eau et des autres services municipaux, ainsi que le loyer mensuel en argent.

Ménage collectif : Établissement commercial, institutionnel ou communautaire. Sont inclus dans cette catégorie les pensions et maisons de chambres, les hôtels, les centres d'accueil, les foyers collectifs, les hôpitaux, etc.

Ménage privé : Personne ou groupe de personnes occupant un logement privé et n'ayant pas de domicile habituel ailleurs au Canada.

Migrant infraprovincial : Personne qui résidait dans la même province, cinq ans auparavant, que celle où il habitait le 15 mai 2001.

Minorité visible : Groupe de minorités visibles auquel le recensé appartient. Selon la Loi sur l'équité en matière d'emploi, font partie des minorités visibles « les personnes, autres que les Autochtones, qui ne sont pas de race blanche ou qui n'ont pas la peau blanche ».

La population des minorités visibles comprend les groupes suivants : Chinois, Sud-Asiatiques, Noirs, Arabes, Asiatiques occidentaux, Philippins, Asiatiques du Sud-Est, Latino-Américains, Japonais, Coréens et personnes originaires des îles du Pacifique.

Mobilité : La mobilité est déterminée d'après le lien entre le domicile d'une personne le jour du recensement et son domicile habituel un an ou cinq ans plus tôt.

Non-migrant : Personne ayant déménagé qui, le jour du recensement, demeurait à une autre adresse, mais dans la même municipalité que celle où elle résidait cinq ans plus tôt.

Nouveaux immigrants. Les immigrants qui sont arrivés au Canada entre 2011 et 2016

Partenaire en union libre : Personne qui n'est pas légalement mariée, mais qui vit comme conjoint dans le même logement.

Note : Les conjoints de même sexe ont été inclus dans la définition pour la première fois lors du recensement de 2001.

Personne active : Personne de 15 ans et plus qui occupe un emploi ou qui est au chômage et prête à travailler.

Personne hors famille de recensement : Personne qui ne fait pas partie d'une famille de recensement, même si elle vit en ménage avec une famille. Elle peut être apparentée aux membres du ménage (p. ex., frère divorcé, beau-frère, cousine ou grand-père), ou non apparentée (p. ex., chambreur, colocataire ou employé). Les personnes qui vivent seules sont toujours considérées comme des personnes hors famille de recensement.

Personne hors famille économique : Personne qui vit seule ou en ménage avec une personne non apparentée.

Population active : Personnes de 15 ans et plus qui sont occupées sur le marché du travail et celles qui sont au chômage.

Revenu total : Revenu provenant du salaire et du traitement, de transferts gouvernementaux et de placements.

Taux d'activité : Pourcentage de la population active totale (travailleurs et chômeurs) pendant la semaine ayant précédé le jour du recensement par rapport à la population âgée de 15 ans et plus, à l'exclusion des pensionnaires d'un établissement institutionnel.

Taux de chômage : Pourcentage de la population active en chômage par rapport à la population active totale pendant la semaine précédant le recensement. Les données portent sur les personnes âgées de 15 ans et plus, à l'exclusion des pensionnaires d'un établissement institutionnel.

Taux d'effort : Proportion du revenu consacrée au coût du loyer ou des dépenses de logement.

Temps de travail : Un travail à l'année représente 49 semaines ou plus de travail, et un travail à plein temps occupe 30 heures ou plus par semaine.

Transferts gouvernementaux : Tous les transferts reçus des administrations fédérales, provinciales ou municipales.